

広報いせさき ISES

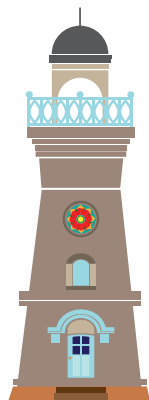

No.485
KI

令和 8 年

2



さまざまな媒体で情報を発信中

市HP



いせさき
情報メール



LINE



X



Facebook



YouTube



群馬テレビ
データ放送



いせさきFM
(76.9MHz)



「#いち推し伊勢崎」を付けて投稿された皆さんの投稿を紹介します！

市広報課公式Instagramでは皆さんの“いち推し”をリポストして紹介しています。「#いち推し伊勢崎」を付けて投稿され、当アカウントでリポストした皆さんの写真を紹介します。

問 広報課(☎27-2711)



▲市広報課公式Instagram



「#いち推し伊勢崎」の楽しみ方

みんなの“いち推し”を知る

市広報課公式Instagram(@isesaki_kouhou)では「#いち推し伊勢崎」を付けて投稿してくれた皆さんの写真などを紹介しています。

今まで気づかなかった伊勢崎の魅力を発見できるかもしれません。

あなたの伊勢崎の“いち推し”を投稿する

- ①あなたの伊勢崎の“いち推し”を撮影
- ②「#いち推し伊勢崎」を付けて投稿

👉 皆さんが感じた「きれい」「楽しい」「おいしい」などを投稿して一緒に伊勢崎をPRしましょう！

今月の表紙

1月11日、市内の各会場で中学校区ごとに「はたちの集い」が開催されました。会場では、色鮮やかな振り袖や真新しいスーツに身を包んだ参加者たちが友人との再会を喜び、近況を話し合ったり、写真を撮ったりしていました。今号では、新たな節目を迎えた皆さんの二十歳の抱負を紹介しています。詳しくは14ページへ。

市広報課公式Instagram 今月の“いち推し伊勢崎”

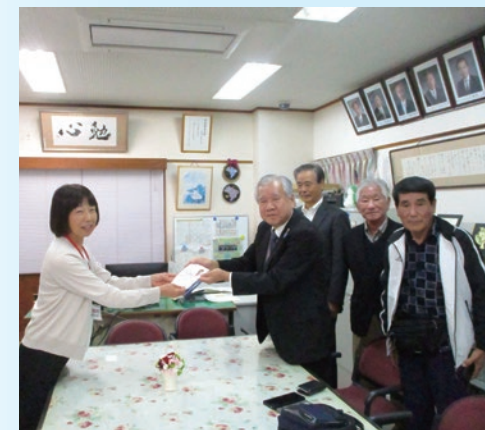

「剛」志三八会による寄付活動
撮影者：yasaka2014さん

市広報課公式Instagramで「#いち推し伊勢崎」を付けて投稿された皆さんの写真を紹介しています。



市役所・各支所などの連絡先

- 伊勢崎市役所…☎0270-24-5111
 - 赤堀支所…☎0270-62-1151
 - あずま支所…☎0270-62-1311
 - 境支所…☎0270-74-1111
- 開庁時間 午前8時30分～午後5時15分

- 災害情報案内(24時間)
☎050-5536-6965
- 救急病院等案内(24時間)
☎0270-23-1299

広報いせさきの見かた

時…日時	¥…費用
場…場所	持…持ち物
対…対象	申…申し込み
定…定員	問…問い合わせ
内…内容	HP…ホームページ

contents

- P3 皆さんの“いち推し”を紹介
- P4-5 新しい民生委員・児童委員を紹介します
- P6-7 市民税・県民税の申告と所得税の確定申告
- P8-9 Q&Aで学ぼう！軽自動車税の仕組み
- P10-11 華蔵寺公園水生植物園の再整備工事が完了
- P12-13 もう一度確認！「資源」と「ごみ」の分別
- P14-15 はたちの集い2026
- P16-19 市議会議員選挙・立候補予定者等説明会を実施
防災ラジオを無償貸与します
3月31日(火)で各支所の日直業務を終了
すべての市民の交通安全に関する協定を締結
テキスタイルの理解深める『maneki』開設 ほか
- P20 Pick up
WORK WORK☆フェス(ビジネス交流イベント)
伊勢崎マルシェ ほか
- P21-22 健康ガイド／いきいきシニア／子育て通信
- P23 図書館インフォメーション／いきいき公民館
- P24-29 情報掲示板
24 お知らせ 25 講座 26 催し 26 スポーツ
28 募集 29 善意
- P30 各種相談
- P32 明日へジャンプ／人口世帯・市税の納期

QRコードの利用ができない人は 記事の担当部署へ問い合わせをお願いします

本紙掲載のQRコードの利用ができない場合は、掲載記事の担当部署へ問い合わせてください。詳細な事項や申し込みについて丁寧に対応します。

※QRコードは(株)デンソーウェーブの登録商標です



新しい民生委員・児童委員を 紹介します

民生委員・児童委員は地域の中で相談や支援を行う人たちです。
児童問題や障害者、高齢者のことなど社会福祉に関する相談に応じています。
相談内容の秘密は守られます。気軽に相談してください。
☎ 社会福祉課 (☎27-2748)



●北地区

担当行政区	氏名
曲輪町一区	小林 佳子
曲輪町二区	荻原希伊子
曲輪町三区	梅田 令子
大手町一区	鹿沼 葉子
大手町二区	中野 千秋
大手町三区	栗原 薫
大手町四区	有賀 知子
平和町一区	山崎 千春
平和町二区	阿部 輝美
平和町三区	(※)
若葉町一区	星野記代子
喜多町区	須永 利子
宗高町区	広瀬 浄美
柳原町区	野口 薫
寿町区	久保田厚子
	井下 通子
	金子三枝子
華蔵寺町区	佐々木幸子
	三ツ松淳一
未広町区	久保 勉
	中村 和章
主任児童委員	細井 靖子
	宮川 亮子

●南地区

担当行政区	氏名
本町一区	斎藤 亮子
本町二区	(※)
中央町一区	清田 初代
中央町二区	増子 輝美
中央町三区	萩原 葉子
緑町区	千嶋ゆみ子
	(※)
三光町区	桜井 彰子
若葉町二区	牧野やよい
上泉町区	岩木 嘉子
	五十嵐孝子
八坂町区	(※)
	松本ひろ子
今泉町二丁目区	毛見 由歌
	徳田 容子
	田中 祥子
主任児童委員	福島 忍
	山本 依子

●殖蓮地区

担当行政区	氏名
三和町曙区	長谷川佳枝
三和町堤区	樋口美知代
三和町書上区	鈴木 智子
本関町区	楳原 稔
鹿島町植木区	川端 敬子
鹿島町中下区	井埜 晴美
上植木本町区	島田 せつ
	池田 和子
	藤代 浩孝
	亀井 秀夫
豊城町区	堀田 道夫
	斎藤美智子
	池田真理子
	松村 輝雄
上諏訪町区	内藤まち子

殖蓮地区(続き)

担当行政区	氏名
上諏訪町区(続き)	山口 晴美
	羽鳥 千春
	松嶋いづみ
日乃出町下諏訪区	高橋 敏夫
	今門美江子
日乃出町神谷区	高橋美律子
	細野 佳子
	茂木 公子
昭和町区	金子 悦夫
	小保方かほる
	亀井千佳子
	林 静枝
宮前町区	赤石 光代
	(※)
東本町区	川村 照子
	田村 保夫
下植木町区	井田 隆夫
	村樫みどり
	永井みさを
主任児童委員	中村 理恵
	嶋田香奈子

●茂呂地区

担当行政区	氏名
今泉町一丁目区	山口小百合
	石崎のぶ子
	小堀 公孝
北千木町区	茂木美恵子
	新井みどり
	菊池美佐子
南千木町区	清水 昌子
	常見久美子
茂呂町一丁目区	小島富美子
	小島 輝男
	田中 隆次
	岡田とも子
茂呂町二丁目区	木原 政江
	桑原 亨夫
美茂呂町区	小沢富士子
	佐藤 貴子
ひろせ町区	石原美津江
茂呂南町区	宮田 節子
	柳沢みどり
	栗原 清人
新栄町区	兼藤 淑江
	石原 敦子
	金井 順子
	狩野 賀子
主任児童委員	品川 亮
	福田 堅司

●三郷地区

担当行政区	氏名
波志江町一丁目区	小倉 茂
	北島 陽子
	竹内 立子
	矢内 朋子
	上岡登喜夫
波志江町二丁目区	高野 美佳
	矢内 幸夫
波志江町三丁目区	小池 博和
	細渕久美子
	横堀 聡久
安堀町区	新井 耕作

三郷地区(続き)

担当行政区	氏名
安堀町区(続き)	柿沼 孝之
	高坂 裕
	渡辺 治
太田町区	中島 雅彦
	細野富貴江
	臼田 昌江
	中野 秀男
	馬庭 香織
主任児童委員	秋山 麻紀
	(※)

●宮郷地区

担当行政区	氏名
稲荷町区	鬼方富士子
	竹内 啓子
	井田紀久雄
	井田 艶子
宮子町区	井上雄一郎
	小暮 教子
	塚本 巖
	長谷川由紀子
	中野 充
	吉井 節子
連取本町区	森村恭一郎
	相川 光子
	中村 祐一
連取元町区	伊佐喜久男
	植木 恵子
	喜楽喜代美
	清水 昌子
	常見久美子
	中島千栄子
連取町区	生山 敬治
	鈴木 孝子
	根岸こずえ
	根岸 真理
	森村 千春
	(※)
田中島町区	中山 正也
	柳沢三枝子
	山口 弘志
	安藤 智秋
	大平 敏
田中町区	武井久美子
上之宮町区	須田 育男
宮古町区	斎藤 孝夫
	宇野 篤子
主任児童委員	大山 茂樹
	竹内 依子

●名和地区

担当行政区	氏名
菰塚町区	小内 栄子
	五代 光男
阿弥大寺町区	大島 章子
	新井 啓一
今井町区	高木 徹
	滝原 建二
	渡辺 愛子
山王町区	小川 洋子
	河村 実男
	辻 勝

名和地区(続き)

担当行政区	氏名
山王町区(続き)	宮縁 伸夫
	本木 時江
	山口美恵子
	要田 真人
堀口町区	東宮 啓子
	吉田 均
中町区	下田 栄子
柴町区	氏原 福子
	三谷 礼子
戸谷塚町区	小沢 浩一
福島町区	渋沢 真理
	小此木恵美子
	神倉 春亥
八斗島町区	岡田 咲子
	黒沢千恵子
主任児童委員	飯島香世子
	境野 優子

●豊受地区

担当行政区	氏名
除ヶ町区	朝比奈文子
	小此木八重子
	金井 聖美
	佐藤 尚子
	(※)
大正寺町区	橋本三佐子
富塚町区	内野美智代
	高畑 若江
下道寺町区	樋口 栄子
	多賀谷 彰
馬見塚天神町区	渡辺千恵美
馬見塚三ツ橋町区	松本 章子
馬見塚中町区	剣持 啓子
馬見塚本町区	小林 郁雄
馬見塚洲町区	小林 宏
馬見塚清水町区	高木 宏
リバータウン広瀬区	松村 富江
長沼本郷町区	高柳志津子
	赤木真由美
	中川美和子
長沼町区	五十嵐晴子
上蓮町区	小此木千昌
下蓮町区	境野 博之
国領町区	田島 和美
飯島町区	(※)
	井田 洋子
	大島由美子
羽黒町区	長沢 光代
	町田とし江
	渡辺由利子
主任児童委員	宿野部千鶴子
	境野 靖子

●赤堀地区

担当行政区	氏名
西久保町一丁目区	高草木 栄
西久保町二丁目区	長沢田鶴子
西久保町三丁目区	千吉良文彦
	根岸 稔
	松島 謙一
	斎藤 成子
曲沢町区	関野 恵子
	吉田 洋子

赤堀地区(続き)

担当行政区	氏名
赤堀鹿島町区	矢島とし子
間野谷町区	富岡 朗
	藤塚 弘
香林町一丁目区	坂本寿満子
香林町二丁目区	高柳 祐子
野町区	後藤 寛子
磯町区	木村 元則
西野町区	須永 房吉
赤堀今井町一丁目区	織田 潤子
	(※)
赤堀今井町二丁目区	岩崎 鶴代
	(※)
下触町区	大沢登美枝
五日牛町区	神沢 春男
市場町一丁目区	菊池 明美
	生形 隆雄
市場町二丁目区	仁平 浩子
	辻口貴美代
	高橋由紀恵
堀下町区	大美賀広子
	能登 幸枝
主任児童委員	小保方 史
	斎藤 順子

●東地区

担当行政区	氏名
小泉町区	小池 直子
下代区	松島 孝史
平井町区	織茂 光代
下谷区	大野 昌史
下区	塩原 京子
新町区	竹沢真由美
	水科 文恵
東町区	斎藤 宏明
	鈴木千恵美
	佐藤 博之
八寸町区	須永さち子
	田村 操
三室町区	香川 隆
	金谷 美枝
	高木 薫
田部井上区	赤石はるみ
	久保田秀夫
田部井下区	斎藤ひとみ
	小島 真弓
	監物千代子
向原区	尾内美千代
東国定上区	松村由美子
東国定下区	根岸 敦子
	諏訪 幸子
西国定上区	長岡 孝江
西国定下区	国定千津子
上田町区	高橋 康仁
西小保方町区	高橋 一弘
	岡田みね子
	高橋三千子
主任児童委員	木村ますの
	石田真由美
	定方 淳

●境地区

担当行政区	氏名
境東町区	飯島 洋子
諏訪町区	須藤 孝子
元町区	伊久間 泉
南町区	高橋すみ江
境仲町区	清水 晴美
上町区	鈴木ふみ子
萩原町区	須野 正代
	(※)
清水町区	栗原 実枝
百々東区	高橋 理恵
美原区	町田実千代
百々区	小堀のり子
中島区	本多 節子
西今井区	柳川 政夫
上矢島区	大倉伊佐雄
伊与久一区	小林千恵美
	小林 幸映
伊与久二区	榎 倍美
	岡田 靖子
伊与久三区	長瀬 一義
木島区	(※)
下淵名六区	弥勒寺幸子
下淵名七区	梶山 一美
	光山 洋子
上淵名区	梶塚三恵子
	長沼 律子
東新井区	高橋 正枝
保泉区	高橋 妙子
	星野 和子
保泉一丁目区	尾高理恵子
上武士区	池田富美江
	須貝 正徳
下武士西区	田部井明美
	遠藤タマ子
下武士東区	長谷川利和
小此木区	永井 佳子
新地区	岸 和子
新野新田区・立作区	田島 和美
北向区	町田 友子
西島前河原区	田島 義夫
平塚区	橋本かおる
境新栄区	渋沢 範子
南米岡区	植竹 文恵
北米岡区	金井美恵子
米町区	西巻 鉄二
	福島 幹男
	保々つぐみ
女塚区	鈴木 郁子
	阿部 恵子
	吉野 純子
三ツ木区	阿久沢好孝
	南雲 恵美
主任児童委員	永井芳穂里
	松本さつき

- 氏名は敬称略で表記しています
- 氏名の表記は、常用漢字または人名漢字を使用しています
- ※1月1日現在、民生委員・児童委員が委嘱されていないため掲載していません

市民税・県民税の申告

市民税・県民税の申告受け付け日程

会場	期間(土・日・祝日を除く)	時間
市役所東館 5 階第 1 会議室	2月16日(月)から3月16日(月)まで	午前 9 時～ 午後 3 時
境支所会議用庁舎 1 階大会議室	2月19日(木)から26日(木)まで	
赤堀支所 2 階大会議室	3月2日(月)から5日(木)まで	
あずま支所 2 階大会議室	3月9日(月)から12日(木)まで	

※いずれの会場も当日の午前 8 時 30 分から受け付けを開始します

※市役所会場では、専用サイトで事前予約した人のみ午後 3 時から 4 時まで申告を受け付けます

市役所会場では、受け付け状況により午後 3 時前に受け付けを終了する場合があります。確実に申告をしたい場合は、**午後 2 時まで**に受け付けをしてください。

市役所会場のみスマホで事前予約・混雑状況の確認ができます！

市役所会場に限り、専用サイト「ネコの目.com」で次のサービスを利用できます。利用方法の詳細は市HPを確認してください。

●事前予約

※予約枠は申告期間中の各日午後 3 時から 4 時までです

※2月9日(月)午前 9 時から順次予約受け付けを開始します。受付日の 1 週間先まで予約可能です。予約人数の上限に達し次第、受け付けを終了します

※メールアドレスの登録が必要です

●会場の待ち人数の確認

●呼び出し状況の確認

●呼び出しの順番が近づくとメールやLINE でお知らせが届く「呼出通知」の登録

【受付時の注意事項】

●受付時に申告に必要な書類(医療費控除の明細書や収支内訳書など)を確認します。書類が未完成の場合は、作成後に受け付けをします

●事前予約をした人は「通知番号」を受付職員に提示してください。予約時間を過ぎてしまうと受け付けができませんので注意してください



▲市HP



▲「ネコの目.com」HP



※画像はイメージです

所得税の確定申告

伊勢崎税務署が申告会場を設けます。入場には入場整理券が必要です。国税庁LINE公式アカウントから事前予約をしてください。入場整理券は当日会場でも配付しますが、無くなり次第終了となります。詳しくは国税庁HP「確定申告特集」を確認してください。

※会場ではマイナンバーカード方式によるスマホ申告を基本に相談を受け付けています。マイナンバーカードと併せて暗証番号(数字 4 桁、英数字 6～16 文字)が分かるようにしてください

※前年、前々年の確定申告書・収支内訳書(青色申告決算書)の控えがある人は持ってきてください

※申告期間前に申告相談を希望する場合は、事前に電話予約が必要です



▲国税庁LINE公式アカウント



時 2月16日(月)から3月16日(月)までの午前 9 時～午後 4 時

※土・日・祝日は除きます

※期間中、伊勢崎税務署庁舎では申告相談を行いません

※午前 8 時 30 分から受け付けを開始します

場 メガネのイタガキ文化ホール伊勢崎

問 伊勢崎税務署(鹿島町、☎25-3213)

スマホでの確定申告が便利です

国税庁HPの「確定申告書等作成コーナー」では、マイナンバーカードとカード読み取り対応のスマホがあれば、申告会場に出向くことなく、24時間いつでも申告書を作成・提出できます。詳しくは国税庁HPを確認してください。



▲国税庁HP

令和7年分 市民税・県民税の申告と所得税の確定申告が2月16日(月)から始まります

令和 7 年分の所得にかかる市民税・県民税(住民税)の申告と、所得税の確定申告が始まります。いずれの申告も、令和 7 年の 1 年間(1 月から 12 月まで)に得た所得が申告の対象となります。申告は期限内に済ませましょう。

問 市民税課(☎27-2716・☎27-2717)

市民税・県民税の申告が必要な人

本年 1 月 1 日現在で市内に住所があり、確定申告を必要としない人で、次のいずれかに該当する人は申告が必要です。

- ①営業や地代、家賃、配当、農業などの所得がある
- ②給与や公的年金の収入のみで、所得控除の内容に変更・追加がある
- ③所得がない、もしくは遺族年金・障害年金・失業給付などの非課税所得のみ

所得税の確定申告が必要な人

- ①事業(個人事業主やフリーランス)・農業・不動産の所得があり、所得の合計額が所得控除の合計額を超えている
- ②給与収入が 2,000 万円を超えている
- ③勤務先で年末調整をしているが、別の会社からの給与収入が 20 万円を超えている、もしくは給与以外の所得が 20 万円を超えている
- ④公的年金の収入が 400 万円を超えている、または公的年金の収入が 400 万円以下で年金以外の所得が 20 万円を超えている
- ⑤勤務先の年末調整、年金の扶養親族等申告書の提出後に追加する控除がある(源泉徴収税額が 0 円の場合は市民税・県民税の申告が必要)

市役所・各支所で申告できないものがあります

次の申告は、伊勢崎税務署が設ける申告会場で申告してください。

- 申告＝青色申告、準確定申告(亡くなった人または出国する人の確定申告)、令和 6 年分以前の確定申告など
- 所得＝土地や株式などの譲渡所得、先物取引や暗号資産(仮想通貨)にかかる所得、肉用牛の売却による農業所得の特例など
- 控除＝繰越損失、雑損控除、国外に扶養親族がいる人など
- 税額控除＝住宅ローン控除(1 年目の人または連帯債務で借入金がある人)など

申告に必要な物

必ず使う物

マイナンバーカードまたは個人番号が確認できる物、運転免許証などの本人確認ができる物、筆記用具、電卓

給与や公的年金の収入がある人

源泉徴収票の原本

営業、農業、不動産などの収入がある人

収支内訳書とその根拠となる帳簿や領収書など

各種控除を受ける人

国民年金保険料・国民健康保険税の領収書などの支払い額が確認できる物や障害者手帳、生命保険などの控除証明書、医療費控除の明細書など各種控除に必要な物

※収支内訳書や医療費控除の明細書などの添付書類は事前に作成してきてください。作成していない場合、受け付けの順番が後になります

！ ふるさと納税ワンストップ特例申請者は 寄附金受領証明書が必要です

寄附金税額控除に係る申告の特例(ふるさと納税ワンストップ特例)を申請した人が市民税・県民税の申告や確定申告をすると、特例の適用を受けることができません。申告の際は、全てのふるさと納税の金額を寄附金控除額の計算に含めるため、寄附金受領証明書を持ってきてください。

市民税・県民税の申告は 郵送または電子申告で！

申告会場は大変混雑します。郵送でも申告を受け付けるほか、令和 7 年分の申告から、市民税・県民税の電子申告ができるようになりました。提出方法などの詳細は、市HPを確認してください。



▲市HP

宛先 〒372-8501 (住所不要) 伊勢崎
市役所市民税課

Q 四輪の軽自動車の税額が人と違う(高くなった)のはなぜ？

A 四輪の軽自動車の税額は、その車両が新車で登録された年月(初度検査年月)や車両の用途(乗用・貨物)などによって異なります。また、新車で登録されてから13年を経過すると、排出ガス性能や燃費が相対的に低くなると考えられることから税額が高くなります。



初度検査年月は
車検証で確認
してください

例えば、四輪乗用車(自家用)なら…

- 初度検査年月が平成24年5月の場合の税額
令和7年度まで7,200円 → 令和8年度から1万2,900円(14年目)
- 初度検査年月が令和7年8月の場合の税額
令和20年度まで1万800円 → 令和21年度から1万2,900円

13年を経過するまでの税額は、初度検査年月が平成27年4月より前か後かで異なります。これは、税制改正により平成27年度から税額が引き上げられたためです。

Q 車両の手続きをする登録機関はどこ？

A 車両の種類によって以下のとおり登録機関が異なります。手続き方法や必要な物などは、各登録機関に問い合わせてください。



三輪・四輪の軽自動車

軽自動車検査協会群馬事務所
(前橋市、☎050-3816-3109)



二輪の軽自動車(125cc超250cc以下)
二輪の小型自動車(250cc超)

関東運輸局群馬運輸支局
(前橋市、☎050-5540-2021)



原動機付自転車(125cc以下)
小型特殊自動車(トラクターなど)

市民税課(☎27-2715)・
各支所市民サービス課

※普通自動車にかかる税金は県税です。税の仕組みや支払いについては群馬県自動車税事務所(☎027-263-4343)に、車両の手続きについては関東運輸局群馬運輸支局(☎050-5540-2021)に、それぞれ問い合わせてください

車両を手放す場合は
4月1日(水)までに
手続きしましょう！

Q 原動機付自転車は使っていないなくても税金がかかる？

A 原動機付自転車や小型特殊自動車は「使用する・しない」「動く・動かない」にかかわらず、**所有していればナンバーを付けて税金を納めなければなりません**。原動機付自転車や小型特殊自動車は法律に一時抹消の規定がないため、車両を手放すときでなければ廃車の手続きはできません。盗難に遭った場合は警察に盗難届を出してから市民税課に相談してください。

Q 電動キックボードを買ったらナンバーが必要？

A 電動キックボードなどの特定小型原動機付自転車は、**ナンバーを付ける必要があり、税金を納めなければなりません**。現在、所有している特定小型原動機付自転車にナンバーが付いていない場合は、市民税課でナンバーの交付手続きをしましょう。手続きに必要な書類などは市民税課に問い合わせてください。

Q & Aで学ぼう！ 軽自動車税(種別割)の仕組み

軽自動車税(種別割)は、毎年4月1日時点の軽自動車など(原動機付自転車、小型特殊自動車、二輪・三輪・四輪の軽自動車、二輪の小型自動車)の所有者に対してかかる税金です。皆さんからよくある質問を基に、その仕組みを解説します。

問 市民税課(☎27-2715)

軽自動車税に関するよくある質問を市HPに掲載しています。



Q 税金がかかる・かからないはどうやって決まるの？

A 軽自動車税(種別割)の基準日は毎年4月1日です。手続きの内容と手続きした日によって、以下のとおり税金のかかり方が変わります。すでに手放していたり、車検が切れていたたりした場合でも、登録機関(左ページ参照)で手続きをしなければ税金がかかり続けてしまうので注意してください。

車両を引き渡した日や引き渡しを受けた日ではなく、**登録機関で手続きした日**が基準になります。

廃車の手続きをした場合



⚠ 業者に依頼した場合の注意点

- 3月中に車両を引き渡していても、登録機関での手続きが4月2日以降になると税金がかかってしまいます！
- 依頼したのに手続きされず税金がかかり続けてしまうトラブルが多発しています！依頼した業者に確認しましょう

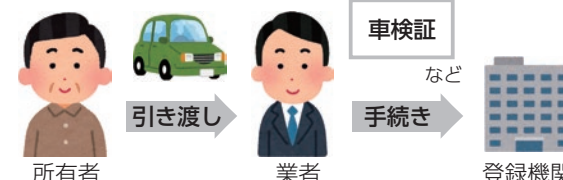

名義変更の手続きをした場合

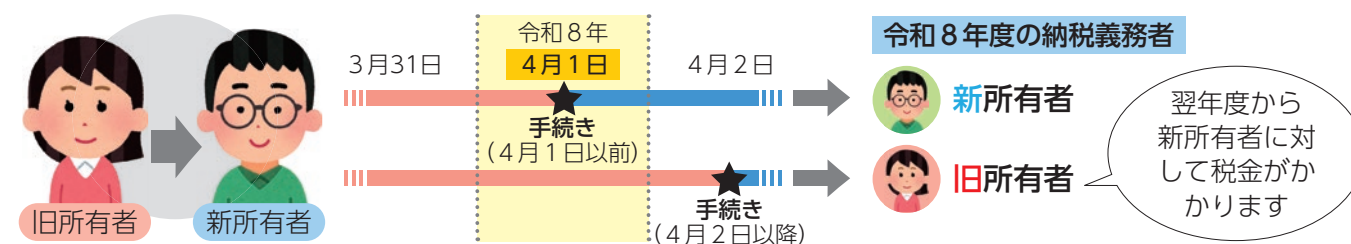

新規取得の手続きをした場合



水と緑に、会いに行こう。

～華蔵寺公園水生植物園の再整備工事が完了しました～

「華蔵寺公園『はな咲く。』プロジェクト」として、令和5年度から進めていた水生植物園の再整備工事が完了し、公園内への入園が可能になりました。工事では主に、多様な水生植物の植栽やバリアフリーに対応した園路やスロープ、植物を近くで見られるウッドデッキの設置、園内のライトアップ照明の設置を行いました。ほかにも、本市の新たな集客スポットの一つとなるよう、写真スポットとして光る文字看板「KEZOJI」の設置を行いました。

問 公園緑地課 ☎27-2769



▲はな咲く。
プロジェクト
の活動報告



▲華蔵寺公園
水生植物園の
再整備工事が
完了しました

カフェ(公募対象公園施設)

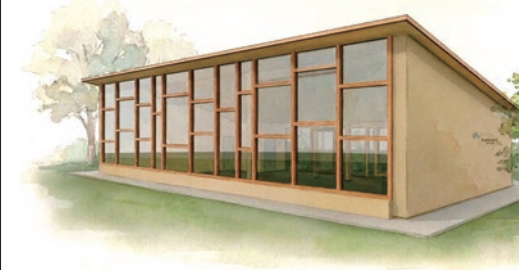

概要

施設名 ALDEWARTH THE GARDEN

業種 飲食店(レストランカフェ)

営業開始日 2月11日(祝)(予定)

定休日 不定休

営業時間 午前11時～午後10時

※営業時間は時期により変更する場合があります

電話番号 75-3325

ウッドデッキ



バリアフリーに対応したスロープ



園内の水生植物



5月から6月に見頃を迎えるハナショウブ



5月から9月に黄色い花を咲かせるアサザ

「広い水面と多彩な水生植物に再構成する」をコンセプトにハナショウブやスイレン、アサザなど多様な水生植物を植栽しました。時期によって咲いている花が異なりますので、開花時期については市HPを確認してください。
※写真はイメージです

あずまや



ライトアップ照明



写真スポット

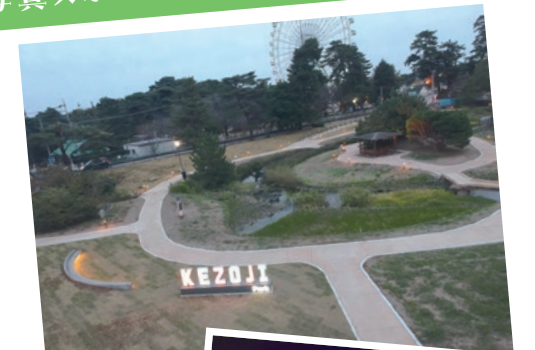



▲皿・おわん・コップ・箸など、提供品目に合わせて食器を選べます

- 市が主催・後援する行事
- 自治会・学校などが行う行事など

対象となるイベント

リユース食器利用の流れについて詳しくは市HPを確認してください



▲市HP

リユース食器は、繰り返し洗って利用することができ、破損しにくく持ち運びに便利なプラスチック製です。リユース食器を利用して、環境に優しいイベントにしましょう。

リユース食器を貸し出します。

リユース食器の貸出事業

ごみの削減とリユース（再利用）意識の向上を図るため、市内の祭りやイベントで営利目的でなく飲食を提供する市内の団体を対象に、無料でリユース食器を貸し出します。

リユース食器の利用の流れ

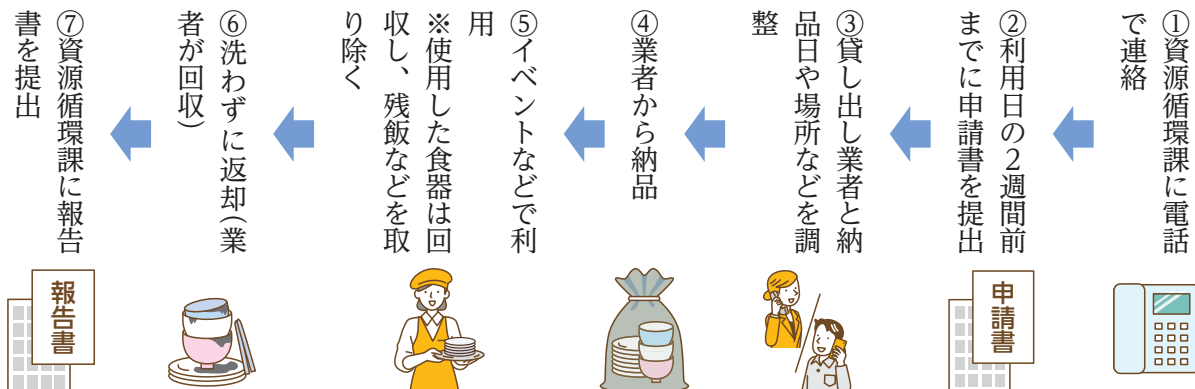

資源の行方

ごみは、もえるごみに出してしまえば焼却処分されてしまいますが、分別すれば貴重な資源となり、さまざまなものにリサイクルすることができます。適正に分別された一部の資源がどのようなものにリサイクルされるのかを紹介します。

ペットボトル

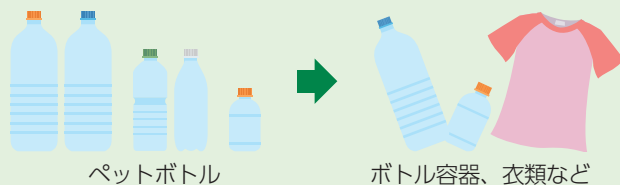

プラスチック製容器包装



古紙類



もう一度確認！「資源」と「ごみ」の分別

もえるごみの中には「資源」としてリサイクルやリユースできるものが多く含まれています。分別されないことで貴重な資源が「ごみ」になってしまうほか、ごみ処理費用が大きくなったり、最終処分場の埋め立てが早まったりするなどの影響があります。資源の有効利用や施設の延命化を図るためにも、一人一人がもう一度分別方法を確認し、ごみの減量とリサイクルに取り組みましょう。

問 資源循環課（☎27-2732）

▲異物を取り除き、圧縮・梱包したプラスチック製容器包装

令和6年度の本市のごみ処理状況

1人1日当たりのごみの排出量は？

本市の「ごみ総排出量」
＝年間 **7万784**トン

1人1日
当りに換算

1人1日当たりのごみ排出量＝**915**グラム
(令和5年度は917グラム)

※1人1日当たりのごみの排出量＝ごみの総排出量÷総人口÷年間日数
※令和5年度の群馬県の平均は933グラムで、本市のごみ排出量の少なさは県内35市町村の中で18番目

ごみの処理費用は？

- 収集運搬や焼却処理、資源化、最終処分などにかかった費用
＝年間 **約23億1,000万円**
※施設建設費を含めると年間**約30億5,000万円**
- 1人当たり＝年間 **約1万900円**
※施設建設費を含めると年間**約1万4,400円**
※1人当たりの費用＝ごみ処理費用÷総人口

リサイクル率は？

9.8%
※リサイクル率＝リサイクル量÷ごみの総排出量×100
※令和5年度の群馬県の平均は13.8%で、本市のリサイクル率の高さは県内35市町村の中で27番目



ごみの減量とリサイクルの取り組み

生ごみの処分方法

生ごみの約80%は水分です。捨てる前に水分を絞ると、嫌な臭いや重量が減り、ごみ出しの負担軽減になります。

生ごみ処理器・枝葉破砕機購入費助成制度

家庭から出るごみの減量化を推進するため、生ごみ処理器や枝葉破砕機を購入した人に対して、購入費の一部を交付します。

※市内に住所があり居住している人

※法人は除きます

助成金額 本体購入金額(消費税を含む)の半額

※助成金額の上限は2万円です

※100円未満は切り捨てです

申請 購入後1年以内に、必要書類を持って直接資源循環課(清掃リサイクルセンター21内)へ

※申し込み方法などの詳細は市HPを確認してください



▲市HP

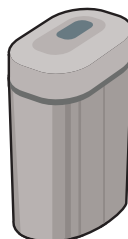

20th Anniversary

はたちの集い 2026

1月11日、本年度に20歳となる人を対象に、「はたちの集い」が学校区ごとに行われました。会場では、友人との再会を喜んだり、近況を報告し合ったりする姿が見られました。

問 市民活動課 (☎61-6712)

人生の新たな節目を迎えた二十歳の皆さんへ、市長からお祝いのメッセージ動画が届いています。



実行委員会会長にインタビュー

はたちの集いを迎えた心境は？

「はたちの集い」の運営に携わることができうれしく思います。参加される皆さんにとって思い出に残る式典となるよう、昨年の夏から準備を進めてきました。大変なことも多くありましたが、この全てが自分自身の成長につながっていると実感しています。式典を大成功に導けるよう、当日まで精一杯取り組もうという思いで臨みました。

はたちの集いを終えた感想は？

緊張しましたが、無事式典を終えることができほっとしています。久しぶりに友人たちと再会することができてうれしかったです。

二十歳の皆さんを代表して一言お願いします

私たちの門出を祝う場を設けてもらいとても感謝しています。学生時代は思うように過ごせないことも多い中、多くの人たちに支えられて今の私たちがいます。これからは自分らしく、笑顔を大切にしながら歩んでいきたいと思っています。皆さんには今後とも温かく見守ってもらえたらうれしいです。



令和8年はたちの集い
実行委員会
会長 しん ま あゆ み 新聞 歩美さん
(第四中学校出身)

二十歳の抱負 私は「●●●●●」になる

はたちの集いに参加した皆さんに二十歳の抱負を聞きました。これからの人生に向けて、それぞれが抱く夢や思いを紹介します。



市議会議員選挙・立候補予定者等説明会を行います

問 選挙課(☎27)2781)

4月30日(木)の任期満了に伴う市議会議員選挙と立候補予定者等説明会の日程をお知らせします。

【市議会議員選挙】

市議会議員選挙の日程は次のとおりです。

投票日 4月26日(日)

告示日 4月19日(日)

定数 30人

【立候補予定者等説明会】

立候補届出の方法・選挙運動などの内容について説明会を行います。最近の公職選挙法などの改正については市HPに掲載しています。立候補を検討する人は市HPを確認してください。

時 3月23日(月)午後2時開始

場 市役所東館5階第1会議室

対 立候補予定者またはその関係者(2人以内)



▲市HP

防災ラジオを無償貸与します

問 安心安全課(☎27)2706)

災害時に迅速で的確な防災情報を発信するため、いせさきFMの放送を通じて緊急割り込み放送を自動的に流す防災ラジオを無償貸与します。

※定期的な試験放送を行います。試験放送日は市HPを確認してください

※市内に住所があり居住している世帯

貸与台数 1300台

※1世帯につき1台までです

※なくなり次第終了です

申 2月9日(月)午前9時から借用書に必要事項を記入の上、直接市役所東館1階特設窓口または各支所庶務課へ

※借用書は安心安全課、特設窓口、各支所庶務課にあります。市HPからダウンロードもできます

【防災ラジオの主な特徴】

- 緊急放送受信時に自動で電源が入り最大音量で緊急放送を伝えます
- 避難する際に持ち運べます
- 緊急放送受信時にライトが自動点灯して光で伝えます
- 緊急放送を自動録音し、聞き逃した際などに再生できます

すべての市民の交通安全に関する協定を締結

問 交通政策課(☎27)2734)

市は、多くの外国籍住民が生活する本市において、誰にとっても安心安全な地域社会を実現するため、(株)Aizawa Corporationおよび三井住友海上火災保険(株)と交通安全に関する連携協定を締結しました。この協定により、外国籍住民を含む全ての市民に対して、交通安全の推進に必要な情報の提供や交通ルールの理解促進を図ります。



テキストスタイルの理解深める『maneki』を開設

問 生涯学習課(☎27)2794)

市は、令和7年12月10日に横浜美術大学准教授後藤大樹サテライト研究室『maneki』を赤石楽舎に開設しました。この施設は、伊勢崎銘仙の産地であった本市において、「布」テキストスタイルの理解を深め、その可能性を探ることを目的とした施設です。開設後はテキストスタイル作品の展示や布(テキストスタイル)に実際に触れる体験やワークショップなどを開催します。



3月31日(火)で赤堀・あずま・境支所の日直業務を終了します

問 赤堀支所庶務課(☎62)9790)

あずま支所庶務課(☎62)9904)

境支所庶務課(☎74)0084)



▲市HP

各支所で実施している閉庁日(土・日・祝日)の日直業務を3月31日(火)で終了します。これまで日直業務で取り扱っていた戸籍に関する届け出などは、各行政センターまたは市役所当直窓口を利用してください。

各行政センター・市役所当直窓口で取り扱っている業務などは左表のとおりです。※内容によって取り扱いがでない場合もありますので、必ず事前に問い合わせてください

各行政センター・市役所当直窓口の取り扱い業務

窓口 (電話番号)	受付時間	取り扱い業務
いせさきガーデンズ行政センター (☎20-7000)	午前10時～午後7時 ※年末年始は除く	【行政センター共通】 <ul style="list-style-type: none"> ● 住民票・印鑑証明書・戸籍謄本(抄本)などの証明書の交付 ● 印鑑登録 ● 出生・婚姻・死亡などの戸籍届出書の預かり ● 転居・転出・転入などの住所変更の届け出の受け付け ● 所得証明書・評価証明書・納税証明書などの税金関係の証明書の交付 ● 市税(特別徴収税・法人市民税を除く)などの納付 【スマーク伊勢崎行政センターのみ】 <ul style="list-style-type: none"> ● パスポートの申請・変更の手続き ※手続きは平日のみ午後4時30分までです ● パスポートの受け取り・返納
スマーク伊勢崎行政センター (☎30-7676)		
市役所本館1階当直室 (☎24-5111)	24時間	<ul style="list-style-type: none"> ● 出生・婚姻・死亡などの届出書の預かり

令和8年度のタクシー活用事業 くわまるタクシーの利用登録申請

問 交通政策課(☎27)2734)

令和8年度のくわまるタクシーの利用登録申請についてお知らせします。



▲市HP

申請に必要な物

「マイナンバーカードで新規登録する人」

マイナンバーカードとマイナンバーカードの発行時に設定した4桁の暗証番号が必要です。

【紙の利用券の交付を希望する人】

運転免許証などの顔写真付きの本人確認書類1点、または医療費受給者証などの顔写真のない本人確認書類2点が必要です。

* *

いずれも

対象者要件AまたはBに当てはまらずCの要件で登録する人は障害者手帳が必要です。

各支所でも受け付けを行います

- 次の日程で受け付けを行います。
- 赤堀支所 3月2日(月)・16日(月)
 - あずま支所 3月4日(水)・18日(水)
 - 境支所 3月6日(金)・13日(金)
- いずれも、午前9時30分～午後4時

マイナンバーカードで登録が完了している人は手続き不要です

すでにマイナンバーカードでの登録が完了している人は、自動更新されるため、令和8年度分の登録手続きは必要ありません。

医療費通知を発送します

問 国民健康保険課(☎272737)
年金医療課(☎272739)

国民健康保険および後期高齢者医療制度加入者に医療費通知を発送します。実際の医療費や請求内容を確認してください。

※医療機関などからの請求状況によって、遅れて記載される場合があります

※通知に記載されていない分を確定申告で使用する場合は、通知が届く前に確定申告を行う場合は、領収書を確認して医療費控除の明細書を作成してください

国民健康保険加入者(年4回発送)

発送時期	記載内容
5月下旬	1～3月診療
8月下旬	4～6月診療
1月中旬	7～10月診療
2月下旬	11～12月診療

後期高齢者医療制度加入者(年2回発送)

発送時期	記載内容
8月中旬	12～5月診療
2月上旬	6～11月診療 ※

※確定申告に使用する場合、12月診療分は領収書で対応してください



▲市HP

パブリックコメント手続を行います

問 各担当課

次の二つの計画案などについて、パブリックコメント手続を行います。皆さんの意見を聞かせてください。※各計画案の詳細は市HPを確認してください

第2次伊勢崎市地球温暖化対策実行計画(区域施策編)改定(案)

地球温暖化対策に関する施策を計画的に推進するための計画です。

時 2月2日(月)から27日(金)まで(必着)

宛先 〒372-0824 柴町9
54番地 清掃リサイクルセンター
21 GX推進課、FAX(27)5388、
gsushin@city.isesaki.lg.jp
担当課 GX推進課(☎275596)



▲市HP

第4期市耐震改修促進計画(2026(2030)(案)

建築物の地震に対する安全性を計画的に向上させるための計画です。

時 2月9日(月)から3月12日(木)まで(必着)
宛先 〒372-8501 (住所不要) 市役所建築指導課、FAX(25)6364、
sidoo@city.isesaki.lg.jp
担当課 建築指導課(☎272762)



▲市HP

意見の提出方法

所定の様式に住所・氏名・意見とその理由を記入の上、直接または郵送・ファクス・メールで各担当課に提出してください。

※資料と所定の様式は、各担当課、市民情報コーナー(市役所・各支所)にあります。市HPからダウンロードもできます

- 対 次のいずれかに該当する人
 - 市内に在住または在勤・在学の人
 - 市内に事務所・事業所がある個人・法人・団体
 - 本市に納税義務がある人
 - この事案に利害関係がある人

3月は自殺対策強化月間です

問 保健センター(☎276290)

3月は、就職や転居などで生活環境が大きく変わり体や心の調子を崩しやすい時季です。「誰も自殺に追い込まれることのない社会」を目指して、心の健康や自殺予防に関するパネル展示、各種相談窓口のチラシと啓発用品の配布を行います。

パネル展の開催

【市役所会場】

時 3月2日(月)から12日(木)までの午前8時30分～午後5時15分

※12日(木)は午後3時まで

場 市役所東館1階市民ホール

【各図書館会場】

時 3月13日(金)から18日(水)までの午前9時～午後7時

※14日(土)・15日(日)は午後5時までです

※図書館により休館日が異なります

場 各図書館

【くわまるプラザ(保健センター)会場】

時 3月7日(土)から18日(水)までの午前8時30分～午後9時

場 くわまるプラザ(保健センター)(大手町)

悩んでいる人のための相談窓口

悩んでいる人のための相談窓口があります。心がつらいと感じたら、一人で抱え込まずにまずは電話で相談してください。



▲市HP

相談先一覧

相談先	電話番号	受付期間	受付時間
保健センター	27-6290	月～金曜日 ※祝日・年末年始は除く	午前8時30分～ 午後5時15分
群馬県こころの健康センター電話相談	027-263-1156		午前9時～午後5時
こころの健康相談統一ダイヤル	0570-064-556		午前9時～午後10時

伊勢崎市は高齢者の活躍を応援しています！

問 高齢政策課(☎272752)

市は、「伊勢崎市高齢者が生き生きと活躍できる社会の実現の推進に関する条例」を制定し、高齢者がさまざまな経験を通じて習得した知識や技能を最大限に発揮して活躍できる機会を確保するための施策を推進しています。

高齢者が生き生きと活躍・活動できる場があります

市内には、高齢者が知識や技能を生かし活躍するシルバー人材センターや、地域の高齢者が交流を深める老人クラブなどがあります。皆さんも一緒に活動しませんか。

【シルバー人材センター】

シルバー人材センターには、現在490人を超える会員が登録しており、仕事や講習会を通じて毎日生き生きと活躍しています。

対 市内に在住で、健康で働く意欲がある60歳以上の人

※特別な経験や資格は不要です

※入会には年会費(2400円)、印鑑、口座情報が必要です

申・問 シルバー人材センター(☎277722)

【老人クラブ】

老人クラブは、地域の高齢者がレクリエーションや奉仕活動などを通じて、仲間同士の交流を深める自主組織です。

対 市内に在住のおおむね60歳以上の

申・問 市老人クラブ連合会事務局(市社会福祉協議会、☎254546)

いずれも

申し込み・問い合わせは祝日を除く月曜日から金曜日までの午前8時30分から午後5時15分までです。



▶老人クラブでグランドゴルフを楽しむ会員の様子

◀シルバー人材センターで広報紙の仕分け作業を行う会員の様子



100歳誕生日

問 高齢政策課 (☎27-2752)

昨年12月に100歳を迎えられた人を紹介します。100歳を迎えられた皆さん、そしてご家族の皆さんに、心からお祝いを申し上げます。これからも健やかにお過ごしください。

佐藤丑三 さん(境女塚)

堀川緑 さん(宮子町)

中村信香 さん(境百々東)

倉林信子 さん(富塚町)

斉藤あき さん(三和町)

高橋幸子 さん(除ケ町)

高齢者介護支援ボランティア活動基本研修会

問 地域包括支援センター (☎27-2745)

市では、ボランティア活動を通じた高齢者の社会参加や介護予防を支援しています。市が指定する介護保険施設などでボランティア活動をすると、交付金またはISECAポイントに換えられるポイントが付与されます。この事業に参加する人は研修会に参加してください。

時 3月12日(木)午前10時～正午

場 社会福祉協議会(上泉町)

対 市内に在住で、要介護・要支援認定を受けていない65歳以上の人

¥ 無料

申・問 研修会の前日までに介護保険被保険者証を持って社会福祉協議会(上泉町、☎27-5974)

こころの健康相談

問 保健センター (☎27-6290)

よく眠れない、やる気が出ない、なんとなく不安になるなど、心の悩み・不調を抱える人やその家族の相談に、精神科医師が応じます。

時・場・問

●3月12日(木)午後1時30分開始
＝伊勢崎保健福祉事務所(下植木町、☎25-5066)

●3月13日(金)午後2時～3時＝
くわまるプラザ(保健センター)(大手町)

申 事前に電話で各会場へ



3月 休日・夜間の救急診療

診療状況により、診療時間に変更が生じる場合があります。事前に各医療機関に問い合わせてください。

■休日診療／日曜・祝日

診療科目	診療時間・医療機関	
内科・外科	午前8時30分～翌午前8時30分	伊勢崎佐波 医師会病院 (下植木町、 ☎24-0111)
耳鼻咽喉科	午前9時～正午 (受け付けは午前11時30分まで) ※祝日は休診です	
小児科	午前9時～午後5時 (受け付けは午後4時30分まで)	
	午後5時～翌午前8時30分 ※祝日は休診です	市民病院 (☎25-5022)
歯科	午前10時～午後3時 (受け付けは午後2時30分まで) 伊勢崎歯科医師会休日歯科診療所 (上泉町、社会福祉会館内、☎23-2772)	

子ども医療電話相談(☎#8000)

- 月～土曜日＝午後6時～翌午前8時
- 日曜・祝日・年末年始＝午前8時～翌午前8時(24時間)

救急病院等案内テレホンサービス(☎23-1299)

または 群馬県統合型医療情報システム で 検索



期日	産婦人科	接骨院
1日(日)	医師会病院	たなか接骨院 (玉村町、☎75-1767)
8日(日)	市民病院	根岸接骨院 (本町、☎25-4396)
15日(日)	医師会病院	手島接骨院 (玉村町、☎65-9230)
20日(金)	医師会病院	糸井接骨院(市場町一丁目、☎62-0329)
22日(日)	市民病院	なんの接骨院 (玉村町、☎50-1117)
29日(日)	医師会病院	小暮接骨院 (境、☎74-7002)

※産婦人科の診療時間は午前9時～午後5時(事前に連絡してください)、接骨院の診療時間は各院に問い合わせてください

■夜間診療／月～土曜日

診療科目	診療時間・医療機関	
内科・外科	午後6時～翌午前8時30分	伊勢崎佐波 医師会病院 (☎24-0111)
小児科	午後7時30分～10時30分(受け付けは午後10時まで) ※祝日は休診です	
	月・水・金・土曜日 火・木曜日	市民病院 (☎25-5022)

写真で全員集合!!

伊勢崎出土の重要文化財埴輪パネル展

問 赤堀歴史民俗資料館 (☎63-0030)

群馬県出土の埴輪は国宝・重要文化財に指定される埴輪の4割を占め、群馬県は「日本一の埴輪県」となっています。中でも、全国の自治体で最も多い出土数を誇る本市の重要文化財の埴輪9点を紹介します。

時 2月13日(金)から5月31日(日)までの午前9時～午後4時30分

※月曜日・2月24日(火)・5月7日(木)は休館です。
2月23日(祝)・5月4日(祝)は開館します

場 赤堀歴史民俗資料館

¥ 無料

収蔵資料展

「江戸・明治・大正を彩るおひなさま」

問 赤堀歴史民俗資料館 (☎63-0030)

明治時代後半から大正時代にかけて、ひな祭りが武家や公家から次第に庶民の年中行事へと普及していく変化を、江戸・明治・大正期のひな人形で紹介します。

時 2月13日(金)から3月22日(日)までの午前9時～午後4時30分

※月曜日・2月24日(火)は休館です。2月23日(祝)は開館します

場 赤堀歴史民俗資料館

¥ 無料

市史編さんシンポジウム

『それいけ！ISESAKI荘園探偵団一女堀・淵名荘遺跡プロジェクト』を開催します

問 図書館課(☎25-1098)

中世の本市北東部には当時の有力な武士、藤原兼行が開発に関わったとされる淵名荘と呼ばれる荘園がありました。今回のシンポジウムでは専門家の講演や、淵名荘に由来する歴史的・文化的遺産を調査した大学生とガイドマップ作りに取り組んだ高校生を交えたトークセッションを行います。入場は無料です。

※会場で淵名荘遺跡ガイドブックを配ります

時 3月15日(日)午後1時～4時

場 赤堀芸術文化プラザ

内

- 基調講演「女堀と淵名荘」、「荘園遺跡って何だろう?」
- トークセッション「大学生・高校生が創る淵名荘遺跡」

申 当日直接会場へ

伊勢崎マルシェを開催します

問 農政課(☎27-6272)

市内農業団体などと連携して、市内産農産物や加工品のPR販売イベントを開催します。詳しくは市HPを確認してください。

時 2月11日(祝)午前10時～午後2時

場 スマーク伊勢崎(西小保方町)



市HP

WORK WORK☆フェス

(ビジネス交流イベント)を開催します

問 企業誘致課(☎27-2756)

文化観光課(☎27-2759)

市内外の企業を一堂に集め商談や講演会、商品販売を行うビジネス商談マッチングと、子どもを対象とした職業体験ができるビジネス交流イベントを開催します。また、グルメイベントやステージイベントも同時開催します。



市HP

【ビジネス交流会】

市内外の企業(約50社)が出展し、ビジネス商談や商品販売します。同会場内にてeスポーツ全国大会も開催します。入場は無料です。

時 2月26日(木)午前11時～午後4時30分

※eスポーツ全国大会は午後2時～3時30分

場 第二市民体育館

問 伊勢崎商工会議所青年部(☎24-2211)または企業誘致課

【キッズ職業体験】

大工のかんな削りやガスメーターの動作体験などの職業体験ができます。

※ブースによって材料費がかかる場合があります

時 2月28日(土)午前10時～午後3時

場 第二市民体育館

対 小学1年生～6年生

申 当日直接会場へ

問 伊勢崎商工会議所青年部(☎24-2211)または企業誘致課

【グルメ・ステージイベント】

市内の飲食店が出店し地元グルメの販売を行うほか、グルメグランプリ[BISTRO ISESAKI ～あつあつ鍋GP～]やステージイベントを開催します。

時 2月28日(土)午前10時30分～午後3時

場 華蔵寺公園運動施設中央モニュメント周辺

問 伊勢崎商工会議所青年部(☎24-2211)または文化観光課

＊ ＊

イベント当日は華蔵寺公園運動施設内にて日本商工会議所青年部の全国大会が開催されます。



図書館インフォメーション

詳細はホームページで
伊勢崎市図書館 



伊勢崎市図書館 ☎23-2346
休館 水曜日・3月20日(祝)・26日(木)

1階男子トイレ使用中止のお知らせ
現在、トイレ改修工事のため、1階男子トイレの使用を中止しています。利用の際は多目的トイレまたは2階男子トイレを利用してください。

いせさき学習堂 郷土文化講座
本市の伝統工芸品であり地域の産業をけん引した伊勢崎銘仙をアートの側面から知ること、郷土の織物業と文化を学ぶ講座です。講座終了後にはブロックプリントが体験できるワークショップを行います。
時 3月8日(日)午後1時開始
場 赤石楽舎
定 30人(先着順)
演題 デザインで見る銘仙
講師 後藤大樹さん(横浜美術大学准教授)
申 2月20日(金)から直接または電話で伊勢崎市図書館、または図書館HPから申し込んでください

赤堀図書館 ☎63-1200
休館 3月3日(火)・17日(火)・27日(金)

境図書館 ☎74-0209
休館 月曜日・3月20日(祝)・27日(金)

俳句・短歌作品展
時 2月28日(土)から3月12日(木)まで

親子映画会
『日本列島生きものの超伝説～劇場版ダーウィンが来た！～』
時 3月28日(土)午後2時開始

あずま図書館 ☎62-9988
休館 月曜日・3月20日(祝)・27日(金)

名作シアター
『美女と野獣』
時 3月7日(土)午後2時開始

名作シアター
『最高の人生の見つけ方』
時 3月11日(水)午後2時開始

アニメシアター
『おじゃる丸スペシャル わすれた森のヒナタ』
時 3月15日(日)午後2時開始

ナルセグループ伊勢崎市民プラザ図書室 ☎32-9488
休館 3月10日(火)・24日(火)

おすすめ新着図書情報
■『うれしたのし江戸文様』
熊谷博人／文・絵
福音館書店
日本の伝統的なデザイン「文様」は江戸時代に生まれ、受け継がれてきました。文様には江戸の人たちの日々の暮らしへの願いが込められています。どのようにして文様は作られたのでしょうか？江戸の町人の豊かな暮らしから文様の世界を紹介します。

■3月の読み聞かせ
【赤ちゃん向けの読み聞かせ】
●6日(金)＝あずま図書館
●10日(火)＝伊勢崎市図書館
●11日(水)＝赤堀図書館
●19日(木)＝境図書館
【幼児向けの読み聞かせ】
●7日(土)＝境図書館
●14日(土)＝伊勢崎市図書館
●21日(土)＝赤堀図書館・あずま図書館



いきいき公民館

自慢のサークル紹介

第157回

茂呂公民館(☎25-2671)

私たちは寝たきりにならないため、またいざという時のために、筋力の低下を予防するトレーニング「貯筋」を行っています。サークルの魅力は、音楽に合わせてトレーニングを行うことで、運動が苦手な人でも楽しく続けることができます。また会員同士の仲が良く、和やかな雰囲気の中で活動できるのも魅力の1つです。

サークル名 貯筋の会



●活動状況は？
▶月4回程度

●活動場所は？
▶茂呂公民館

●メンバーは？
▶13人

親子ふれあい事業

問 まゆドーム(☎31-3778)

3月の休館日…火曜日・23日(月)

①作ってみよう！動物コロコロ

時 3月1日(日)午後1時～
対 中学生まで
定 50人(先着順)

②木ホルダー作り

時 3月8日(日)午前10時～
対 小・中学生
定 12人(先着順)

③親子で遊ぼう

時 3月11日(水)午前10時30分～
対 3歳未満の子どもとその保護者
定 10組(先着順)

④家族でバードウォッチング

時 3月15日(日)午前10時～
対 5歳から中学生とその保護者
定 10組(先着順)

⑤ペットボトルビーズ作り

時 3月22日(日)午前10時～
対 小・中学生
定 12人(先着順)

申 ①は当日直接まゆドームへ、
②③④⑤は2月26日(木)午前9時30分から電話でまゆドームへ
¥ いずれも無料

※小学3年生以下の子どもは参加人数分の保護者の付き添いが必要です。安全のため、乳幼児の同伴を断る事業もあります
※②③④⑤の事業に参加できるのは、1人につき1つまでです。複数の参加を希望する場合は、キャンセル待ちになります



物価高対応子育て応援手当を支給します

問 子育て支援課(☎27-2750)

物価高の影響を受けている子育て世帯を支援するため、0歳から高校生年代までの子ども1人当たり2万円を支給します。対象者により手続き方法が変わります。詳しくは案内通知などを確認してください。

対 次のいずれかに該当する人

- ①令和7年9月分(9月生まれの児童については10月分)の児童手当を本市から受給した人
- ②令和7年9月30日時点で本市に在住で、勤務先から児童手当を受給している公務員
- ③令和7年10月1日から令和8年3月31日までに生まれた児童(新生児)の保護者
- ④①②③の配偶者で、令和7年10月1日から令和8年3月31日までの間に離婚などにより新たに児童手当の受給者となった人
※令和7年9月30日より後に本市に転入した人は転入前の住所地に確認してください

支給額 子ども1人当たり2万円

申請方法

- ①＝申請不要です。2月上旬に案内通知を発送します
- ②＝申請が必要です。申請方法などは勤務先に確認してください
- ③＝1月末までに児童手当の手続きが済んでいる人は申請不要です。2月以降は、児童手当の手続きと同時に申請を受け付けます
- ④＝原則申請が必要です
※その他対象児童を養育する人で案内通知などが届かない場合は問い合わせてください

申請期限 ②は4月30日(木)、①③④は6月1日(月)



キッズはじめて文化チャレンジ親子スマホ写真教室

問 文化観光課(☎27-2758)

上手な写真撮影の方法を学びます。撮影した写真は3月20日(祝)から開催される写真展で展示した後に持ち帰ることができます。

時 3月7日(土)午前9時30分集合

場 伊勢崎市みらい公園

対 小学生以上の親子

定 10組(先着順)

¥ 無料

申 2月12日(木)から直接または電話で文化観光課、または専用HPから申し込んでください

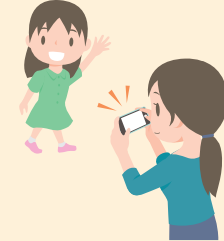

児童センターの親子クラブ会員になりませんか

問 子育て支援課(☎27-8805)

令和8年度の児童センターの親子クラブ会員を募集します。親子で遊ぶなど交流を図りませんか。

時 午前10時30分～11時30分
※週1回程度行います

対 市内に在住で、令和8年4月1日時点で1歳以上の子どもとその保護者

※同じ子ども・保護者での会員登録は2年までです

定 15組(抽選)

¥ 年1,500円

申 2月1日(日)から22日(日)までに直接児童センターへ
※火曜・祝日は除く

【説明会】

子どもの保護者は、必ず出席してください。

時 3月18日(水)午前10時30分開始

問 児童センター(☎23-6463)

お知らせ

教育委員会会議定例会の傍聴
教育委員会総務課(☎27)2785)

時 2月12日(木)午後2時開始
場 市役所本館5階職員研修室
定 7人(先着順)
申 当日午後1時30分から1時50分
までに直接会場へ

人権擁護委員を紹介します

人権課(☎27)2730)

1月1日付で、法務大臣から次の
5人が人権擁護委員に委嘱され、再
任・就任しました。

- 武井幹夫さん
- 荻原利美さん
- 古館道子さん
- 中沢治さん
- 諏訪信雄さん

国民年金保険料の納付を忘れずに
―納付方法と前納制度―

年金医療課(☎27)2741)

国民年金保険料は納付期限内に納
めましょう。

【納付書で納付】

日本年金機構から郵送される納付
書を使って、金融機関・郵便局・コ
ンビニエンスストア・スマートフォ
ン決済アプリで納めてください。

【口座振替で納付】

預貯金通帳、通帳の届け出印、基
礎年金番号が分かる物(年金手帳、
基礎年金番号通知書、国民年金保険
料納付書など)を持って、金融機関
または前橋年金事務所で手続きをし
てください。

【クレジットカードで納付】

クレジットカード、基礎年金番号
が分かる物(年金手帳、基礎年金番
号通知書、国民年金保険料納付書な
ど)を持って前橋年金事務所で手続
きをしてください。

* *

国民年金には、これからの保険料
を一定期間分まとめて納めると保険
料が割引になる「前納制度」がありま
す。

【納付書で前納】

4月に日本年金機構から郵送され
る1年前納・6カ月前納用の割引さ
れた納付書を使って納付書に記載さ
れた納付期限までに納めてください。
申し出により希望する月数分(最大
2年)の前納もできます。

【口座振替で前納】

2年前納・1年前納・6カ月前納・
早割があります。ほかの納付方法よ
り割引率が高くなります。

【クレジットカードで前納】

2年前納・1年前納・6カ月前納
があります。割引率は納付書での前

オレンジの会(認知症の人とその
家族の交流会)を開催します

地域包括支援センター(☎27)2745)

認知症の人とその家族の不安を軽
減し笑顔を増やすための交流会です。

時 3月25日(水)午前10時～11時30

分 北公民館

対 市内に在住の認知症の人やその

家族

料 無料

申 2月10日(火)午前9時から直接
または電話で地域包括支援センター
へ

講座

消費者行政講座

消費生活センター(☎20)7300)

時 2月26日(木)午後1時30分～3

時 市役所北館4階会議室

対 市内に在住または在勤・在学の

人 30人(先着順)

定 30人(先着順)

演題 あなたも狙われている特殊詐

欺 講師 新井富美男さん(総合防犯設

備士)

料 無料

申 2月9日(月)から25日(水)まで

手話を
やってみよう!



問 障害者センター(☎75-5530)

今回の手話
「バレンタインデー」

両手でハートの形を
つくり、胸の辺りから
前に出します。



▲手話の動画
はこちら



納と同じです。
※口座振替・クレジットカードでの
前納で4月からの前納を希望する場
合は、2月末までに手続きをしてく
ださい

問 年金医療課・各支所市民サービ
ス課または前橋年金事務所(☎02
7-2311-1719)

宝くじの助成金で会議所を新築

行政課(☎27)2702)

(二財)自治総合センターでは、宝
くじの社会貢献広報事業として、宝
くじの受託事業収入を財源にコミュ
ニティ助成事業を行っており、地域
のコミュニティ活動の発展のために
活用されています。美茂呂町区では、
この宝くじの助成金を利用して地域
の会議所を新たに建設しました。地

普通救命講習会

消防本部救急課(☎25)3933)

成人に対する心肺蘇生法、AED
の使用方法などを学ぶ講習会です。

時 3月3日(火)午前9時～正午

場 市消防本部

対 市内・玉村町内に在住または在

勤・在学の中学生以上の人

定 20人(抽選)

料 無料

申 2月15日(日)までに電話で消防
本部救急課または専用HPから申し込
んでください



▲専用HP

就職・再就職活動支援セミナー

(面接対策編)

商工労働課(☎27)2755)

対面・オンライン面接対応のmana
ーポイントなどについて学ぶseminar
です。

時 3月19日(木)午前10時～11時30

場 市役所東館2階打合室

対 就職・再就職を考えている人

料 無料

申 3月18日(水)までに電話で商工

域交流のさらなる活性化が期待され
ます。

県最低賃金が改正されました

商工労働課(☎27)2755)

1月1日から特定の製造業に適用
される特定最低賃金が次のとおり改
正されました。3月1日からは県最
低賃金が985円から1063円に
改正されます。

業種・最低賃金

● 製鋼・鉄素形材製造業 1131
円
● 一般機械器具製造業 1120円
● 電気機械器具製造業 1120円
● 輸送用機械器具製造業 1120
円
問 群馬労働局(☎027-896
14737)

労働課または専用
HPから申し込んで
ください



▲専用HP

まなびい先生自主企画事業

ハートシェット

「アツたごえ★ライブハウス」

生涯学習課(☎27)2794)

生伴奏で、童謡・唱歌・歌謡曲な
どと一緒に歌います。

時 3月14日(土)午後2時～3時30

分 赤石楽舎

定 100人(先着順)

料 100円(資料代など)

申 上履きまたはスリッパ
当日直接会場へ

まなびい先生自主企画事業

楽しい写経

生涯学習課(☎27)2794)

時 2月28日(土)午前10時～正午

場 赤石楽舎

対 市内に在住または在勤・在学の

人 35人(先着順)

定 200円(資料代)

申 2月17日(火)午後3時から9時
までに専用HP、または2月18日(水)

午前9時から

電話で生涯学

習課へ



▲専用HP

原子力災害における吉田町民の
広域避難に関する協定を締結しました

問 安心安全課(☎27-2706)

本市と静岡県吉田町は、浜岡原子力発電所
において原子力災害が発生または発生する恐れが
ある場合の吉田町民の広域避難について協定を
締結しました。

災害に対して安心・安全な体制の強化を推進
します。

お知らせ

募集

催し

講座

スポーツ

相談

皆さんの善意

催し

いせさき福祉
ふれあいマルシェを開催

障害福祉課(☎27)2753

障害者への理解を深め、障害者の
工賃水準向上を図るため、障害者就
労施設などで作った弁当などの販売
を行います。入場は無料です。

時 2月13日(金)午前10時～午後2
時
場 市役所東館1階市民ホール

伊勢崎市手をつなぐ育成会
発達障害者支援市民セミナーを
開催します

障害者センター(☎75)5530

時 2月23日(祝)午後3時～4時30
分
場 あずまホール
定 200人程度(先着順)

演題 発達障害の特性から考える児
童生徒の支援と卒業後を考えるこ
生で選択をするということ

講師 岡田恭典さん(小児科医師)

¥ 無料

申 2月16日(月)までに専用HPから
申し込んでください

※当日会場
の申し込み
可能です



▲専用HP

スポーツ

令和8年度中学校の校庭夜間照明
利用団体の登録

生涯学習課(☎27)2793

利用を希望する団体は各公民館へ
問い合わせてください。

利用時間 午後7時～9時

対 市内に在住または在勤・在学の
10人以上で構成されたスポーツ団体

¥ 1回2200円

申・問 電話で各公民館

● 第一中学校Ⅱ南公民館(☎26)83
33

● 第二中学校Ⅱ名和公民館(☎32)0

● 殖蓮・殖蓮第二小学校・殖蓮中学
校Ⅱ殖蓮公民館(☎26)4560

● 茂呂・広瀬小学校Ⅱ茂呂公民館(☎

25)2671

● 名和小学校・第二中学校Ⅱ名和公
民館(☎32)0034

● 三郷小学校・第三中学校Ⅱ三郷公
民館(☎23)1952

● 豊受・坂東小学校・第四中学校Ⅱ
豊受公民館(☎32)0350

● 宮郷・宮郷第二小学校・宮郷中学
校Ⅱ宮郷公民館(☎25)2356

● 赤堀・赤堀南・赤堀東小学校・赤
堀中学校Ⅱ赤堀公民館(☎62)115

3

● あずま・あずま南・あずま北小学
校・あずま中学校Ⅱあずま公民館(☎

62)0115

● 境小学校・境南中学校Ⅱ境公民館
(☎74)5105

● 境采女小学校・境北中学校Ⅱ境采
女公民館(☎76)0013

● 境剛志小学校・境西中学校Ⅱ境剛
志公民館(☎74)0168

● 境東小学校Ⅱ境東公民館(☎74)0

453

スキー教室

スポーツ振興課(☎27)2747

時 3月1日(日)午前6時30分市役
所集合・出発

※午後6時30分帰着予定

Auto Mirai 華蔵寺遊園地

☎25-4478 <https://kezoujiyuenchi.com>

バレンタインイベント

観覧車に乗った人へのチョコレートのプレゼン
トと観覧車前でパフォーマーゆっきーによるマジ
ックショーを行います。観覧は無料です。

内・時 2月14日(土)の次の時間

● チョコレートプレゼント=午前11時30分、午後
2時30分

※各先着100人です

● マジックショー=午前11時、午後1時30分、午
後3時

※天候により変更する場合があります

シン・お客様感謝デー -ヘリタワ-無料開放-

時 2月21日(土)午前9時30分～午後4時30分

お客様感謝デー -スカイファイター-無料開放-

時 2月22日(日)午前9時30分～午後4時30分

※天候により変更になる場合があります

アンパンマンショー

時 3月8日(日)午前11時、午後2時30分

場 華蔵寺公園野外ステージ

※観覧は無料です

- 034 ● 第三中学校Ⅱ三郷公民館(☎23)1952
- 952 ● 第四中学校Ⅱ豊受公民館(☎32)0350
- 350 ● 殖蓮中学校Ⅱ殖蓮公民館(☎26)4560
- 560 ● 宮郷中学校Ⅱ宮郷公民館(☎25)356
- 356 ● 赤堀中学校Ⅱ赤堀公民館(☎62)1153
- 153 ● 境北中学校Ⅱ境采女公民館(☎76)0013



▲市HP

場 丸沼高原スキー場(利根郡片品村)

対 市内に在住の小学生以上の人

※小・中学生は保護者の同意が必要
です。小学4年生以下の子どもは保
護者と一緒に参加してください

定 40人(抽選)

¥ 無料

※リフト代、レンタルスキー代、昼
食代は別途必要です

申 2月10日(火)から11日(祝)まで
に専用HPまたは直接スポー

ツ振興課へ

※申し込みは1人1家族までです
※スノーボードはできません



▲専用HP

ソフトボール審判講習会

スポーツ振興課(☎27)2747

時 3月8日(日)午前8時30分～午
後3時30分

場 市補助競技場

対 市内に在住または在勤の公認審
判員、チーム関係者など

¥ 無料

申 当日直接会場へ

問 市ソフトボール協会(☎090
406113516・福島)



【広告】

広告

広告

【広告】

市民スポーツの日 施設の無料開放

時 3月1日(日)午前9時～閉場

※閉場時間は会場で異なります

※施設照明使用料も無料です

対 市内に在住または在勤・在学の人

申 当日直接会場へ

※あずま総合運動公園テニスコートの利用はあ
ずま運動施設管理事務所へ。境体育館の利用は
境運動施設管理事務所へ



▲詳しく
は市HPへ

場・問

- アイオーしんきん伊勢崎アリーナ(柔剣道場・小体
育室・トレーニングルーム)、陸上競技場=華蔵寺
公園運動施設管理事務所(☎23-7015)
- 赤堀剣道場、あかぼり運動公園テニスコート=赤堀
運動施設管理事務所(☎62-1930)
- あずま総合運動公園テニスコート=あずま運動施設
管理事務所(☎62-7271)
- 境体育館=境運動施設管理事務所(☎74-1113)

募集

奨学金貸与者を募集します

教育委員会総務課(☎27)2786

奨学金の貸与を希望する人は申請をしてください。

市内に1年以上在住している学業の優秀な生徒・学生で、経済的な理由で進学が困難な人

※高専・専修学校は除きます

貸与額 高等学校Ⅱ年12万円、大学・短期大学Ⅱ年30万円

※利子は付きません

※令和8年度に入学する貸与決定者には、入学時給付金として5万円を支給します

申 3月2日(月)から4月30日(木)までに市HPから申し込んでください。または、申請書に必要事項を記入の上、直接または郵送で教育委員会総務課へ

※いずれの方法で申し込む場合も、併せて必要書類を提出してください
※申請書と必要書類は市HPからダウンロードできます。教育委員会総務課にもあります

宛先 〒372-8501 (住所不要) 市役所教育委員会総務課



▲市HP

いせさきGX推進市民協議会委員を募集

GX推進課(☎27)5596

いせさきGXに関する取り組みについて協議する委員を募集します。会議は必要に応じて随時開催します。※報酬はありません

委嘱期間 委嘱の日から3年間

対 市内に1年以上在住している18歳以上の人

定 5人

申 申込書に必要事項を記入の上、直接または郵送・ファクス・メールでGX推進課へ

※申込書はGX推進課・市民情報コーナー(市役所・各支所)にあります。市HPからダウンロードもできます

※応募の内容を基に選考し、結果は書面で応募者全員に通知します



▲市HP

宛先 〒372-0824 柴町954番地 清掃リサイクルセンター

21 GX推進課、FAX(27)5388、Gmail gxsushin@city.isesaki.lg.jp

締切日 2月27日(金)(必着)

生涯学習支援ボランティア まなびい先生を募集します

生涯学習課(☎27)2794

市民の皆さんが互いに教え合い、学びを通じた地域・仲間づくりを進

人権教育・啓発の推進に関する 基本計画推進協議会委員を募集

人権課(☎27)2730

人権を尊重した住み良いまちづくりのため、基本計画に基づく施策について協議する委員を募集します。※報酬はありません

委嘱期間 4月1日(水)から令和10年3月31日(金)までの2年間

対 市内に1年以上在住している18歳以上の人

定 2人以内

申 申込書に必要事項を記入の上、直接または郵送・ファクス・メールで人権課へ

※申込書は人権課にあります。市HPからダウンロードもできます

※書類選考をし、結果は書面で応募者全員に通知します

宛先 〒372-8501 (住所不要) 市役所人権課、FAX(23)9800、E-mail jinken@city.isesaki.lg.jp

締切日 2月27日(金)(必着)



▲市HP

皆さんの善意

秘書課(☎27)2700

次の皆さんから、寄付・寄贈がありました。ありがとうございます。

青山周平さん(千葉県)から福祉事業基金へ現金

(株)フレッセイから福祉事業基金へ現金220万円

新協和産業(株)から市有施設へチェア100個の球根7460球

連合群馬伊勢崎地協から福祉事業基金へ現金2万円

南小学校PTAから同校へマルチひな段2台

剛志三八会から境剛志小学校へ桜の木3本、境西中学校へ簡易大型テント1張り



▲市HP



キッズバイク
開催日程



伊勢崎オート

売上金は機械工業の振興・社会福祉の増進などに広く役立てられています
☎24-5780 URL <https://isesaki-auto.jp/> ★伊勢崎開催

◆浜松オート場外発売
2/12・13・14

★伊勢崎オート
2/15・16・17

◆浜松オート場外発売
SG全日本選抜オートレース
2/18・19・20・21・22・23

◆川口オート場外発売
2/24・25・26

★アフター5ナイター
※場内には入場できません
2/24・25・26・27

◆浜松オート場外発売
アーリー
2/28・3/1・2・3

◆川口オート場外発売
GI開設記念グランプリレース
3/4・5・6・7・8

★伊勢崎オート
3/9・10・11

【広告】

広告

【広告】

広告

【広告】

広告

【広告】

広告

広告のページ

各種相談

2月10日から3月13日までを掲載しています。 ※祝日は除きます

内容	期日	時間	会場	申し込み・問い合わせ
人権・法律・行政相談 【予約制】 ※各支所は法律相談	2月17日(火)	午後2時～4時	境支所 1 階 相談室	2月10日(火)午前8時30分から電話で 境支所庶務課(☎74－0084)
	2月20日(金)		市役所東館 5 階 第 2 ・ 4 会議室	2月13日(金)午前8時30分から電話で 人権課(☎27－2730)
	2月24日(火)		赤堀支所 2 階 応接会議室	2月17日(火)午前8時30分から電話で 赤堀支所庶務課(☎62－9790)
	3月10日(火)		あずま支所 3 階 打合せ室	3月3日(火)午前8時30分から電話で あずま支所庶務課(☎62－9904)
	3月13日(金)		市役所東館 5 階 第 2 ・ 4 会議室	3月6日(金)午前8時30分から電話で 人権課(☎27－2730)
D V (ドメスティックバイオレンス) 相談	月～金曜日	午前9時～午後4時	※会場は問い合わせ てください	D V 相談窓口(☎27－5811)
消費生活相談	月～金曜日	午前9時～午後4時	消費生活センター	同左(☎20－7300)
児童家庭相談	月～金曜日	午前8時30分～午後5時15分	こども家庭センター (保健センター内)	同左(☎27－6291)
	2月10日(火)	午前10時～正午	境児童館どんぐり	同左(☎70－2415)
	2月19日(木)		児童センター	同左(☎23－6463)
	2月26日(木)		さざんか児童館	同左(☎62－8880)
	3月2日(月)		児童センター	同左(☎23－6463)
	3月5日(木)		境児童センター	同左(☎70－6100)
	3月9日(月)		あやめ児童館	同左(☎62－9977)
	3月11日(水)		赤堀児童館	同左(☎63－1001)
教育相談	月～金曜日	午前9時～午後4時15分	教育研究所	同左(☎30－1234)
青少年電話相談	月～金曜日	午後1時～5時	青少年指導センター	同左(☎27－8080)
高齢者健康相談	2月12日(木)・ 26日(木)	午後1時30分～2時30分	ふくしプラザ	同左(☎26－7733)
高齢者悩みごと相談	木曜日	午前10時～正午 午後1時～3時	ふくしプラザ	同左(☎26－7733) ※電話相談は☎26－7744
成年後見制度相談	月～金曜日	午前9時～午後4時30分	成年後見相談センター	社会福祉協議会(☎25－4546)
年金相談	2月26日(木)	午前9時30分～午後4時	赤堀支所 2 階 中会議室	2月12日(木)午前8時30分から19日 (木)までに電話で赤堀支所市民サービ ス課(☎62－9794)
生活保護相談・ 生活困窮者自立支援相談	月～金曜日	午前8時30分～午後5時15分	社会福祉課	同左(☎27－2749) ※軟骨伝導イヤホンがあります
心配ごと相談	月曜日	午後1時～3時	社会福祉会館	社会福祉協議会(☎25－4546)
農地相談	水曜日	午前8時30分～午後4時	農業委員会事務局	同左(☎27－2782)
中高年齢者向け就職支 援相談窓口出張相談	2月10日(火)・ 24日(火)	午前9時30分～午後3時30分	市役所東館 2 階 相談室 1	事前に電話で中高年齢者向け就職支援 相談窓口(☎027－381－8872)
若者の就職活動 個別相談会 ※50歳未満が対象	2月25日(水)	午前10時～午後4時	市役所東館 2 階 相談室 1	事前に電話でぐんま若者サポートステ ーション東毛常設サテライト(☎0276 －57－8222)
日曜日納税相談 ※市税の納付もできます	2月22日(日)	午前9時～午後5時	市役所本館 1 階 特設窓口	収納課(平日は☎27－2723、日曜日は ☎27－2724) ※午前9時から午後3時まではスペ イン語・ポルトガル語の通訳がいます
外国人総合相談	月曜日～金曜日	午前8時30分～午後5時	市役所本館 1 階 2 番窓口	多文化共生課(☎27－2731)

日曜日納税相談《スペイン語》

Consultas de Impuestos los domingos
※Tambien Pueden Pagarse los impuestos
Días : 22 de febrero
Horario : 9:00a.m. ～ 5:00p.m.
Lugar : Municipalidad de Isesaki Edificio Central (Hon-kan)
del 1^{er} piso ventanilla especial
Informes : Dpto de Pago de Impuestos (Shuno-ka) (días
laborables : ☎27-2723, los domingos : ☎27-2724)
※Hay un traductor de Español y Portugués de 9:00 a.m.
～3:00 p.m.

外国人総合相談《スペイン語》

Servicio de Consultas para Extranjeros
Día : lunes a viernes
※Excepto feriados
Horario : 8:30a.m. ～ 5:00p.m.
Lugar : 1^{er} piso de la ventanilla 2 del Edificio central (Hon-kan)
de la Municipalidad de Isesaki
Consultas : Trámites ó comunicados recibidos relacionados con
la Municipalidad.
Informes :Dpto Asuntos Internacionales(Tabunkakyousei-ka)
☎27-2731

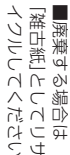
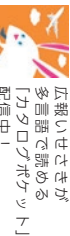
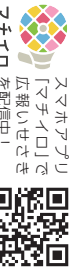

発行 伊勢崎市 0270-24-5111 FAX 0270-23-9800
〒372-8501 伊勢崎市今泉町二丁目410番地 編集 伊勢崎 印刷 第一印刷株式会社 毎月1日発行



魅力ある高校生にインタビュー

明日へ ジャンプ

No.206

自らの姿勢でチームをけん引 目指すは県リーグ1部優勝

伊勢崎工業高等学校 2年 唐沢 亮翔 さん

伊勢崎工業高校サッカー部の部員として日々練習に励んでいる唐沢さんに入部したきっかけを聞きました。

「サッカーを続ける高校を探している時、伊勢崎工業高校が公立高校で関東大会に出場していることを知り興味を持ちました。自分はディフェンダーでキックが得意なため、前線に早くボールを運ぶサッカースタイルも合っていると思い進学を決めました」

県内でも上位を争う公立高校で活躍することを決めた唐沢さん。入部後は試合に出場するため得意のキックに加え、ディフェンダーに必要な能力の強化に励んだと言います。

「1対1の守備や味方への指示は誰にも負けないように特に意識して練習してきました。重ねてきた努力は昨年、県内の高校生世代のチームが参加し開催される県リーグ2部Aブロックでの結果へとつながりました。」

「1年間を通して多くの試合を行うリーグ戦で試合に出場し続けられて良かったです。チームとしても優勝することができてうれしかったです」
2年生ながらチームを鼓舞

し続けた唐沢さんは、そのリーダーシップが認められ新チームのキャプテンに抜てきされました。

「自分がキャプテンを任せられるとは思いませんでしたが、務めるからには何事にも妥協しない姿勢でチームを引っ張っていきたいです」

自らが見本となりチームをけん引する覚悟を決めた唐沢さんに今年の目標を聞きました。

「今年のチームは技術の高い選手が多いため、パスをつなぐサッカースタイルに変える予定です。不安はありますが、チーム全員で取り組み、最後は今年昇格する県リーグ1部での優勝を果たしたいです」

プロフィール

からさわ・りょうと
部活帰りにサッカー部の仲間たちと一緒にラーメンを食べることが楽しみ。最近「二郎系ラーメン」がお気に入り。高校卒業後の進路は就職を考えており、社会人になってもサッカーを続けていきたいと話す。



2月27日(金)にいせさきFMで放送します

●午前7時54分～ ●午後1時25分～ ●午後5時50分～

今月のインフォメーション



本市の人口(2026年1月1日現在)

■人口 211,537人(前月比-236)

■世帯数 98,096戸(前月比-171)



市税の納期

国民健康保険税(普通徴収) 8期

納期限は3月2日(月)です

☎ 収納課(☎27-2723)

編集後記

1月11日に「はたちの集い」が学校区ごとに行われ、広報課は6学校区の会場で取材をしました。

晴れ姿で会場を華やかに彩った参加者たちは、友人と楽しそうに談笑する中にも、開催当日の風吹き荒れる天気とは対照的に、垣間見える大人の立ち振る舞いが印象的でした。

「はたちの集い」の様子は本紙14・15ページのほか、市広報課公式インスタグラムでも配信しています。ぜひ見てみてください。