

## 2010 3月1日号 No.125

人口と世帯(2月1日現在)  
■人口 211,034人(男105,362人・女105,672人)  
■世帯数 79,414戸



2月6日、豊武神社節分祭が大正寺町の同神社で行われました。袴姿の年男らは、富塚・除ヶ・大正寺・下道寺の各町内を回って豆まきをしたあと、神社で大勢の人を前に「鬼は外」と威勢よく何度も豆をまきました。

市議会議員選挙  
4月25日(日)  
投票日

みんなで投票  
大切な一票



### 主な内容

景観を大切にすまち、伊勢崎 ..... p.2~3  
後期高齢者医療保険料 ..... p.4

固定資産税の閲覧・縦覧 ..... p.4  
火災を予防しましょう ..... p.5

## 健康レシピ 009

男性も一緒に楽しくクッキング。自分で作った料理は、また一味違うかも。



3月は男性の料理教室メニュー

### 1 メンチ風コロッケ

Pick up  
(1人分:369kcal)

- 2 ナメコ汁
- 3 酢みそ和え
- 4 ご飯
- 5 果物

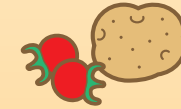

2~5の材料と作り方は、市ホームページをご覧ください

用意する材料(4人分)

- |                 |                  |
|-----------------|------------------|
| ジャガイモ.....320g  | 小麦粉.....大さじ4と1/2 |
| タマネギ.....100g   | 卵.....1個         |
| キャベツ.....70g    | パン粉.....80g      |
| ブロッコリー.....240g | 揚げ油.....適量       |
| 合びき肉.....120g   | ミニトマト.....8個     |
| 塩・こしょう.....少々   | 中濃ソース.....大さじ2   |

作り方

- 1 ジャガイモは、中まで火が通るようにたっぷりのお湯で約20分ゆでる。**Point** ゆで上がったらずルにとって、皮をむきよくつぶしておく。
- 2 タマネギはみじん切り、キャベツは千切りにする。
- 3 ブロッコリーは小房に分け、ゆでしておく。
- 4 フライパンに油を入れて熱し、タマネギをいため、透き通ってきたらひき肉を加えていため、塩・こしょうを振る。
- 5 ①と④を混ぜ合わせ、バットに均等に広げて冷まし、8等分する。
- 6 ⑤を楕円形に整え、小麦粉・溶き卵・パン粉の順に衣を付け、170度の油でキツネ色に揚げる。
- 7 皿に⑥とキャベツ・ブロッコリー・ミニトマトを盛り付け、好みにソースをかける。

Point

ジャガイモは皮付きのままゆでると、ほくほくした食感になります。ゆで上がったらずル、熱いうちに皮をむきます。



### 編集後記

冬季五輪も幕を閉じ、いよいよ6月にサッカーW杯南アフリカ大会が開催されます。前回のドイツ大会以降、強化を続けてきた、サッカー日本代表の努力が花開くことを期待しています。

五輪ばかり、W杯ばかり、こういった大イベントはスポーツの素晴らしさを教えてくれます。選手たちが大会まで流した汗と涙を思い、こちらも感涙することもしばしば。皆さんは、どんなスポーツが好きでしょうか。

( < )

## いせさき 伊勢崎 散歩



広い園内で安心して遊べます

### 赤城見台公園

赤城見台公園は、いせさき聖苑の西側と南側を囲むように作られています。芝生が張られた広大な広場や遊具などが整備された、緑豊かな公園です。遊歩道も広く、散歩などに最適なスポットです。

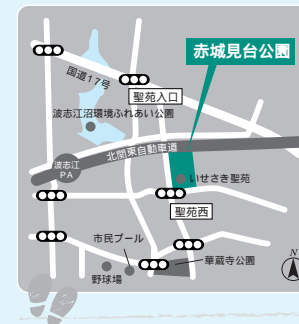



## 景観サポーターのお仕事スナップ



景観まちづくり講演会の開催



先進都市（長野県小布施町）の視察

活動期間 平成24年3月まで  
 対象 市内に在住・在勤・在学の18歳以上の人で、本市の実施する良好な景観の形成に関する活動に参加・協力できる人  
 活動は5月からの予定です。詳しくはお問い合わせください  
 報酬はありません  
 申し込み 申請書に必要事項を記入し、直接または郵送・ファクス・Eメールで景観担当課へ

申請書は景観担当課にあります。また、ホームページからダウンロードもできます  
 あて先 〒372 8501 今泉町二丁目410 市役所 景観担当課  
 ファクス番号 2306001  
 Eメールアドレス keikan@city.iesaki.lg.jp  
 締切日 3月26日（金）必着  
 お問い合わせ 景観担当課（内線3403）

## 景観サポーターを募集します

景観まちづくりを推進する活動に参加・協力できる、景観サポーターを募集します。あなたも一緒に美しいまちづくりに取り組んでみませんか。

# 景観を大切にするまち、伊勢崎

本市は、県内の自治体の中でもいち早く景観行政団体となり、景観まちづくりに取り組んでいます。わたしたちが住むこのまちを、きれいな景観のまま次の世代に残すために、何ができるかみんなで考えましょう。  
 お問い合わせ 景観担当課（内線3403）

## 屋外広告物の表示・設置には市の許可が必要です

昭和39年から屋外広告物の表示・設置には県の許可が必要でした。本市は、平成20年4月に市屋外広告物条例を施行し、県の許可に替わり市の許可を受けました。正しい屋外広告物の表示を促進しています。

### 違法な屋外広告物を表示・設置していませんか

左下図の例で示す屋外広告物は、市の許可を得てから表示・設置してください。また、屋外広告物を表示・設置してはいけない地域・物件があります。詳しくはお問い合わせください。

自己の店名や商標・事業内容などを自己の店舗や事業所に設置する自家広告物は、条件を満たせば許可は必要ありません

### 屋外広告物を表示・設置する人の義務

屋外広告物の設置や管理が適正に行われない場合、地震や台風などの災害時に危険なことがあります。広告物を表示・設置する人は、次の3つの義務を守り、危険の防止に努めてください。  
 許可の表示義務 許可を受けた印や標識（ステッカーなど）を広告物に付ける  
 管理義務 補修などの必要な管理をし、良好な状態にする

屋外広告物の例

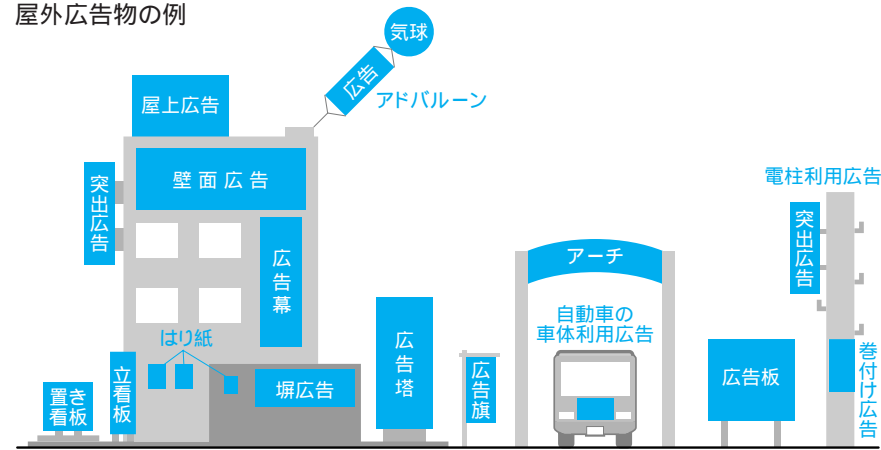

除却義務 許可期間が満了したり、許可が取り消されたりした場合は、すぐに除却し、除却したことを市長に届ける

## 景観を生かしたまちづくりを

景観サポーター代表 荻原茂さん

私が景観に関心を持ったのは、波志江PAスマートICが建設されているときのことです。「多くの事業者が、スマートIC付近に広告のために看板を立てようとしている」という情報が耳に入ってきました。

看板を立てること自体は悪いことではありませんが、スマートIC周辺の景観には、看板はふさわしくないのではありませんか。ですから、市役所や地権者、地域の住民が一体となって、看板によって景観が損なわれないよう活動を始め、現在も努力を続けています。

今、景観サポーターは、「景観を生かしたまちづくりの魅力」を、皆さんに伝えたい」という目的を持って活動しています。この前は、歴史あるレンガ造りの構造物を訪ねて市内を巡りました。古いものを現在のまちに残し、生かしていくのは魅力あるまちづくりにとって大切なことです。これからは、少し活動範囲を広げて、巨樹・古木などの自然物を調べても面白いかなと思っています。景観という考え方は、幅広く、奥深いものです。わたしたちが作った

パンフレットを皆さんに一度見てもらいたいですね。興味が湧いたら、ぜひ一緒に活動しましょう。



景観サポーターが作成したパンフレット（景観担当課にあります）



他団体との交流も行っています（写真は境史談会の展示）



屋外広告物が撤去され、美しい景観が現われる



屋外広告物で景観が損なわれている



住宅防火 いのちを守る 7つのポイント

3つの習慣

寝たばこは、絶対やめる  
ストーブは、燃えやすいものから離れた位置で使用する  
ガスこんろなどのそばを離れるときは、必ず火を消す

4つの対策

逃げ遅れを防ぐため、住宅用火災警報器を設置する  
寝具・衣類・カーテンからの火災を防ぐため、防火品を使用する  
火災を小さいうちに消すため、住宅用消火器などを設置する  
お年寄りや体の不自由な人を守るため、隣近所の協体制をつくる

### 火災を予防しよう

消えるまで ゆっくり  
火の元 ならめっ子  
春季全国火災予防運動が、7日(日)まで実施されています。この運動の目的は、一人一人が火災予防の知識を持って実践することで、火災の発生を防止し、死傷事故や財産の損失を防ぐことです。

昨年、本市の消防本部管内で90件の火災が発生しました。出火原因は、放火・放火の疑い、こんろなどの消し忘れ、たばこの不始末などが上位を占めています。「住宅防火 いのちを守る 7つのポイント」を実践し、火災を予防しましょう。

お問い合わせ 消防本部予防課 (☎25)33311

### 建築物防災で安全なまちに

毎年全国各地震・火災・がけ崩れなどの災害が発生し、多くの被害をもたらしています。7日(日)までは、建築物の防災対策などを皆さんに理解してもらい、被害を減らすことを目的とした、建築物防災週間です。期間中は消防署

### 資源保管庫が増設されました

資源保管庫を新たに4か所に設置しました。資源の持ち込みができる場所が8か所になりましたので、ご利用ください。持ち込みができる資源は、新聞・雑誌・ダンボール、廃食用油です。

設置場所 赤堀支所・あずま支所(新規)・殖蓮公民館・茂呂公民館・三郷公民館(新規)・名和公民館(新規)・豊受公民館(新規)・赤堀公民館

利用時間 平日の午前8時30分から午後5時まで  
あずま支所は午前8時30分から午後4時30分まで(年末年始を除きます)

お問い合わせ 環境政策課(茂呂クリーンセンター内、☎3456)

増設された資源保管庫(あずま支所)

通帳記載例 3課から合計4,500円が振り込まれた場合

年	月	日	記号	お支払金額(円)	お預り金額(円)	差引残高(円)	備考
01							
02							
03	21	4	9		*4,500	**,***	平成21年度分の振り込み イセサキシ
04							
05							
06							
07	22	4	9		*1,500	**,***	平成22年度分の振り込み イセ)シヨクインカ
08	22	4	9		*2,000	**,***	イセ)カイケイカ
09	22	4	9		*1,000	**,***	イセ)シミンカ

平成22年度分の定時振り込みから、通帳に担当課の略称が記載されます。「口座振替のお知らせ」のはがきは送付されませんので、市からの口座振り込みは通帳で確認してください。

お問い合わせ 会計課(内線2181)

### 後期高齢者医療保険料

平成22・23年度 後期高齢者医療制度の保険料は、2年ごとに見直します。2月16日に開催した県後期高齢者医療広域連合議会で、平成22・23年度の保険料率を決定しました。

お問い合わせ 県後期高齢者医療広域連合(☎027-256-7171)・年金医療課(内線5210)

【保険料率】  
保険料は、被保険者全員の人数割りで負担する均等割額と、被保険者の所得に応じて負担する所得割額の合計額です。保険料率(均等割額・所得割率)は、平成20・21年度と同じです。

均等割額 3万9600円  
所得割率 7.36%

【保険料額の決定】  
平成21年中の所得に応じて保険料を決定し、7月中旬に「保険料額決定通知書」を制度加入者に郵送します。

特別徴収(保険料を年金から差し引いて納入)の人には「特別徴収開始通知書」を、4月から新たに特別徴収が始まる人には「保険料仮徴収額

決定通知書」を一緒に、4月上旬に郵送します。

【保険料の納入】  
特別徴収  
4月から翌年2月までに6回支給される年金から、保険料を差し引きます。

4月・6月・8月は仮徴収です。

保険料の納入は、原則として特別徴収ですが、手続きをすると口座振り替え(普通徴収)に変更ができます。金融機関に保険証・預金通帳・届け出印を持参し、口座振り替えの申し込みをしてから、「口座振替依頼書」の本人控えと認印を持参し、年金医療課で手続きをしてください。

普通徴収  
7月中旬に発送する「保険料額決定通知書」に添付の「保険料納入通知書」で、指定された金融機関の窓口や年金医療課などで納めてください。

後期高齢者医療保険料の口座振り替えの申し込みをした人は、指定の口座から引き落とされます。

納付の回数は、7月から翌年2月までの8回です。

【保険料の軽減】  
均等割額の軽減  
世帯の構成や所得に応じて9割軽減・8割軽減・5割軽減・2割軽減となります。

被用者保険の被扶養者だった人は、9割軽減(制度加入後2年を経過した人も継続)となります。

所得割額の軽減  
基礎控除後の総所得金額などが58万円以下の方は、5割軽減となります。



### 平成22年度用 路線価・標準宅地の位置・価格の閲覧

会場 資産税課・各支所納税推進室  
4月1日(木)から5月31日(月)までは、市役所東館5階中会議室

お問い合わせ 資産税課(内線2234)

### 固定資産課税台帳の閲覧 土地・家屋価格等縦覧帳簿の縦覧

固定資産税は、土地・家屋・償却資産の所有者に課税される税金です。平成22年度の固定資産課税台帳の閲覧と土地・家屋価格等縦覧帳簿の縦覧ができます。

お問い合わせ 資産税課(内線2234)

【固定資産課税台帳の閲覧】  
固定資産課税台帳に記載されている土地・家屋のうち、納税義務者本人が所有しているものについて、課税内容などが確認できます。

5月上旬に発送予定の納税通知書にも課税台帳と同じ内容が記載されます。

【土地・家屋価格等縦覧帳簿の縦覧】  
土地価格等縦覧帳簿  
内容 所在・地番・地目・地積・評価額  
家屋価格等縦覧帳簿  
内容 所在・家屋番号・種類・構造・床面積・評価額  
償却資産は対象になりません

土地だけの所有者は土地だけ、家屋だけの所有者は家屋

ただ縦覧できます  
期間 4月1日(木)から5月31日(月)まで  
土・日・祝日は除きます  
時間 午前8時30分～午後5時15分  
会場 市役所東館5階中会議室・各支所納税推進室  
対象 次のいずれかに該当する人  
本市の固定資産税の納税義務者・納税者または同世帯の親族  
納税義務者・納税者の委任を受けた人  
納税管理人  
手数料 無料  
用意する物 本人を確認できる物(運転免許証・健康保険証など)・委任を受けた人は委任状  
都市計画税率の経過措置が終了します  
市町村合併に伴う経過措置が終了し、平成22年度から旧境町の市街化区域は、都市計画税率が0.3%になりますので、ご注意ください。



伊勢崎市役所……………☎0270-24-5111  
 赤堀支所……………☎0270-62-1151  
 あずま支所……………☎0270-62-1311  
 境支所……………☎0270-74-1111  
 開庁時間 午前8時30分～午後5時15分

火災情報案内(24時間)……☎0180-99-2999  
 救急テレホンサービス(24時間)……☎0270-23-1299

## 3月16日(火)から4月15日(木)まで 春の青少年健全育成運動

**推進目標**  
 子どもたちが安全・安心に暮らせる地域の環境づくりを進めよう  
 青少年への声掛けや地域でのあいさつ運動を推進しよう  
 子どもたちが犯罪などの被害に遭いにくいまちづくりを進めよう

**～子どもをまもる、3つのポイント～**  
 子どもを一人にしない  
 「誰と・どこで・何を・何時に帰る」を言うから、出掛ける習慣をつける  
 毎日、「その日に何があったか」家族で話し合う  
 子どもたちの行動を把握し、危険な目に遭っていないか確認しましょう。  
 問い合わせ 市民活動課(☎21-6712)

## 特別障害者手当・障害児福祉手当

### 手続きはお済みですか

自宅で生活を送る重度障害者(児)に対して、次の手当があります。該当する人は忘れずに手続きをしてください。  
 所得制限などの条件がありますので、詳しくはお問い合わせください



### 【特別障害者手当】

対象 自宅で生活し、著しく重度の障害の状態にあるため、日常生活に常時介護を必要とする20歳以上の人  
 社会福祉施設に入所している人や、病院に3か月を超えて入院している人は除きます  
 支給額 月2万6,440円

### 【障害児福祉手当】

対象 自宅で生活し、日常生活に常時介護を必要とする20歳未満の人  
 障害を支給事由とする給付を受けている人や、社会福祉施設に入所している人は除きます  
 支給額 月1万4,380円  
 特別児童扶養手当と一部併給できます

### 受給者におむつを給付します

特別障害者手当と障害児福祉手当の受給者に、月額3,000円分までの紙おむつを給付します。  
 高齢者の給付事業または日常生活用具でおむつを受給している人は、重複して受給できません  
 \* \*  
 いずれも  
 問い合わせ 障害福祉課(内線5252)・各支所福祉課

**肝臓機能障害  
 身体障害者手帳を交付します**  
 障害福祉課(内線5254)  
 平成22年度から肝臓機能障害が身体障害として新たに認定されることに伴い、身体障害者手帳の交付申請を障害福祉課・各支所福祉課で受け付けます。  
 対象 次の条件のいずれかに該当する人  
 認定基準に該当する肝臓機能障害のある人  
 肝臓移植を受け、抗免疫療法を行っている人

認定基準・申請に必要な書類・手続きなどは、お問い合わせください  
 診断書は、身体障害者手帳指定医が作成したものに限り  
 問い合わせ 障害福祉課・各支所福祉課  
**下植木町区の下植木町区  
 会議所ができました**  
 行政課(内線2323)  
 下植木町区では、市町村振興宝くじを財源とする「魅力あるコミュニケーション助成事業」を利用して、会議所を新たに

建設しました。  
 今後は地域交流の活動拠点として、コミュニケーション活動などに利用され、地域の一層の発展と、まちづくりに生かされていきます。  
**市民農園の利用者を募集します**  
 農政課(内線3454)  
 市民農園を開設します。家庭菜園にぜひご利用ください。  
 期間 4月1日(木)から平成23年3月31日(木)まで  
 希望者は継続して利用ができます

所在地 稲荷町183 1  
 対象 市内に在住・在勤の区画数 35区画(抽選)  
 1区画50㎡  
 利用料 8千円  
 申し込み・問い合わせ 3月19日(金)までにJA佐波伊勢崎いせさき官農センター(☎38686)  
**おひさま発達相談  
 (乳幼児発達相談)**  
 期日・会場  
 3月8日(月) 〓 あずま保健センター  
 3月24日(水) 〓 境保健センター  
 時間 午前9時～11時  
 内容 発達やゆっくり、落ち着きがないなどの相談に応じます  
 申し込み・問い合わせ 電話  
 であずま保健センター(☎629918)・境保健センター(☎741363)

住宅の中間検査が省略されます  
 建築指導課(内線2317)  
 4月1日から瑕疵担保履行法に基づいて保険契約された建築物は、建築基準法に基づく中間検査が省略されます。  
 詳しくは、建築指導課へお問い合わせください。

**縦覧**  
 公共下水道の  
 供用開始区域が縦覧できます  
 下水道整備課(内線2339)  
 3月31日(水)から、公共下水道の供用開始区域が広がりますので、対象区域図を縦覧に供します。  
 対象区域 上諏訪町・昭和町・宮前町・茂呂町二丁目・美茂呂町・ひろせ町・茂呂南町・新栄町・山王町・中町・市場町一丁目・堀下町・田部井町一丁目・田部井町二丁目・境平塚・境米岡・境栄・境女塚の各一部  
 期間 3月17日(水)から30日(火)まで  
 土・日・祝日は除きます  
 時間 午前8時30分～午後5時15分  
 会場・問い合わせ 下水道整備課  
**都市計画道路  
 都市計画決定(変更)が縦覧できます**  
 都市計画課(内線5422)  
 伊勢崎都市計画道路3・2号南部幹線(東毛広域幹線道路)の葦塚町から西の計画

幅員の変更(県告示第29号)が、2月5日付で都市計画決定されましたので、関係図書縦覧に供します。  
 時間 午前8時30分～午後5時15分  
 土・日・祝日は除きます  
 会場・問い合わせ 県都市計画課(☎027-2263654)・市都市計画課  
**お知らせ**  
 市母子会親子ふれあい交流事業  
 ディズニールランド旅行  
 児童家庭課(内線5233)  
 期日 5月16日(日)  
 時間 午前6時40分市役所集合出発  
 午後10時帰着予定  
 対象 市内に在住の母子・父子家庭の親子  
 定員 300人(抽選)  
 参加料 大人〓5000円(市母子会員以外〓7000円)、中学生・高校生〓3500円、小学生以下〓2500円  
 バス代・入場料・保険料を含みます  
 申し込み 往復はがきに住所・参加者全員の氏名・生年月日・電話番号・母子会員かどうかを記入して、郵送してください

**24時間利用できます  
 伊勢崎駅南駐車場**  
 所在地 伊勢崎駅南側  
 収容台数 250台  
 利用料 一般=3時間まで200円(以後7時間ごとに100円加算)  
 定期=1か月6000円  
 混雑状況は電話(☎26-9283)で確認できます  
 申し込み・問い合わせ 土地開発公社(内線2154)

対象 講習会に参加できて、苗を育てる場所が自宅にある人  
 定員 20人(先着順)  
 内容 マリーゴールド(予定)を育てます(約1か月間)育てた苗の3分の1を差し上げます  
 講習会  
 期日・内容  
 4月16日(金) 〓 種まき  
 5月14日(金) 〓 鉢上げ  
 時間 午前10時～正午  
 会場 伊勢崎興陽高校  
 申し込み・問い合わせ 伊勢崎土木事務所(☎254010)

花のゆりかごプロジェクト  
 参加者募集  
 公園緑地課(内線5428)  
 花の苗を育ててみませんか。皆さんが育てた花が、道路沿いや公園の花壇を美しく飾ります。

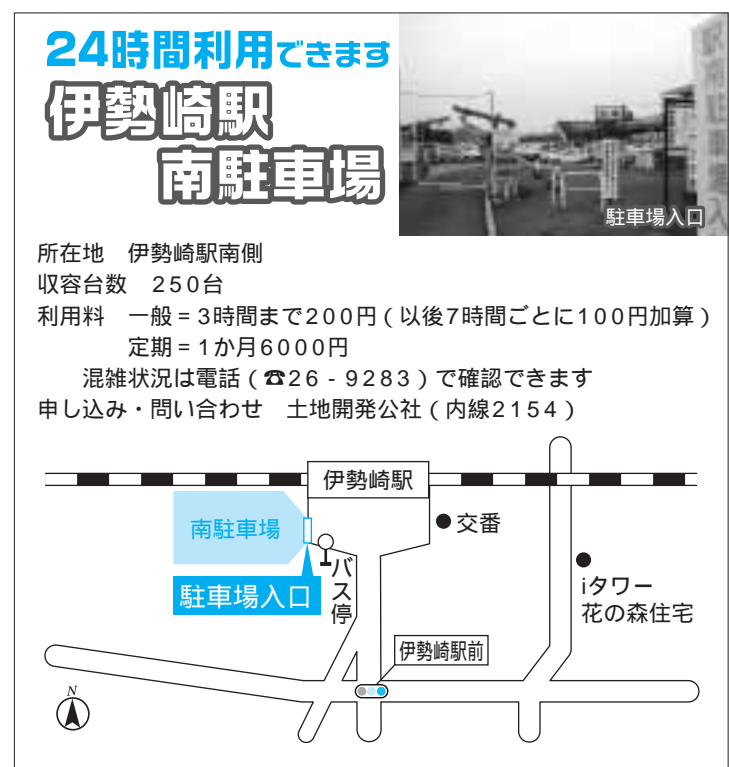



## 市長メール・各課お問い合わせメールが一部受信できませんでした

本市では、市民の皆さんからご意見やお問い合わせをいただくため、市ホームページの「市長の部屋」から市長へ、「各課へのお問い合わせ」から各課へ、メールの入力フォームを利用してメールを送信できるようになっています。

平成21年12月19日に、情報システムのセキュリティ強化および効率化を図るためサーバーの更新などを行ったところ、入力フォームからのメールを受け付けられない不具合が生じました。そのため、平成21年12月19日から平成22年2月

15日までの間に送信された市長メール・各課メールを受け取ることができず、またこの間に送信されたメールは保存されていません。

現在は修復し、メールを受け付けることができますので、誠に申し訳ありませんが、再度お送りください。

皆さんにご迷惑をお掛けしたことを、お詫びします。

問い合わせ 広報課（内線5405）

### おはなしの会

茂呂公民館（☎25-2671）

期日 3月13日（土）

時間 午前9時30分～11時30分

会場 茂呂公民館

内容 「茂呂太郎の会」の皆さんが、絵本の読み聞かせや紙芝居をします

参加料 無料

### 市蘭恵愛好会 春蘭展

文化観光課（内線3452）

期日 3月13日（土）・14日（日）

時間 午前9時～午後4時30分

会場 北公民館

入場料 無料

### 市盆栽クラブ連合会 春季市民盆栽展

文化観光課（内線3452）

期間 3月12日（金）から14日（日）まで

時間 午前9時～午後5時

14日は午後4時まで

会場 ふくしプラザ

入場料 無料

次の皆さんから、寄付・寄贈をいただきました。ありがとうございました。

## 市民の善意

- ♥ 中島厚さん（西久保町二丁目）から福祉事業基金へ1万円
- ♥ 県農業機械商業協同組合から福祉事業基金へ5万円
- ♥ 織りの会から福祉事業基金へ1万5000円
- ♥ 伊勢崎東ライオンズクラブから養護学校へ校庭用水道設置工事一式
- ♥ (株)石のゴダイからあずま南小学校へ校内ボランティア活動用の物品各種
- ♥ 新協和産業(株)から東地区の幼稚園・小学校・中学校・児童館へチューリップ球根300個
- ♥ 東京電力(株)群馬支店前橋支社から幼稚園・小学校・中学校・養護学校・四ツ葉学園中等教育学校・市立伊勢崎高等学校・公民館へ上毛かるた60組
- ♥ 中島哲夫さん（千葉県千葉市）から文化財保護課へ上野国世良田郡佐位庄下武士村検地帳1冊
- ♥ 伊勢崎友の会から福祉事業基金へ5万円
- ♥ 神谷郁代さん（東京都文京区）から小学校・中学校・四ツ葉学園中等教育学校へ親子ふれあいコンサートの開催
- ♥ 市ボランティア協会の宮郷支部田中島町会員一同から福祉事業基金へ1万円

## ふるさと寄附金

伊勢崎を応援してくださる皆さんから、各活用分野へふるさと寄附金をいただきました。ありがとうございました。

合計 101万5,000円（平成21年1月～平成22年1月）

問い合わせ 企画調整課（内線5409）

（順不同）

生き生き元気な健康づくりの分野				
田中賢さん	4万円	北爪勝義さん	1万円	ほか1件 1万5,000円
生活の安心安全推進の分野				
亀井政和さん	2万円	高橋貢さん	20万円	野沢守弘さん 2万円
柿沼進一さん	1万円			
爽やかスポーツ振興の分野				
早川清太郎さん	10万円	深沢悟さん	1万円	清水卓さん 2万円
岩沼靖郎さん	3万円	近藤裕保さん	1万円	伊藤正司さん 2万円
青山文敏さん	4万円			
来て！見て！賑わい観光振興の分野				
千葉泰将さん	2万円	中野光公さん	2万5,000円	土屋栄三さん 1万円
金山周平さん	3万円	田中哲さん	3万円	新井淳さん 2万円
自然環境保全・省エネ推進の分野				
野崎利明さん	1万円	鈴木利彦さん	1万円	佐藤信広さん 1万円
鈴木幸治さん	3万円			
頼んだぞ！市長おまかせ分野				
石原信雄さん	3万円	河村なぎささん	1万円	岡田淳志さん 2万5,000円
堀込賢司さん	2万5,000円	米里信秀さん	1万円	穴戸幸雄さん 2万円
内田利彦さん	2万円	生方将人さん	2万円	松村真さん 2万円
高田徳之さん	2万5,000円	立正佼成会桐生協会	2万円	ほか2件 5万円

## 不妊治療費を助成します

一般不妊治療に要する費用の一部を助成します。  
人工授精・体外受精・顕微授精などの不妊治療は除きます  
対象 以下のすべての条件を満たす人  
医師による不妊治療を行っている法律上の婚姻関係にある夫婦  
市内に在住で、申請の1年以上前から引き続き住民登録・外国人登録をしている人  
医療保険各法の医療保険に加入している人  
市税・国民健康保険税の滞納がない人

助成額 不妊治療に要した医療費の自己負担額の2分の1  
5万円を限度とします  
申し込み 平成21年4月1日以降に行った不妊治療の関係書類を添えて3月31日（水）までに各保健センターへ  
年度あたり1回、通算で2回まで助成します  
問い合わせ 健康管理センター（☎23-6675）・赤堀保健福祉センター（☎20-2210）・あずま保健センター（☎62-9918）・境保健センター（☎74-1363）

### 竹細工教室

清掃リサイクルセンター21（☎32-3166）

期日 3月18日（木）

時間 午前10時～正午

会場 清掃リサイクルセンター

対象 市内に在住・在勤の人  
20人（先着順）

内容 のれん・すだれ・鍋敷きなどを作ります

講師 木原政江さん

参加料 無料

申し込み 3月8日（月）午前9時から電話で清掃リサイクルセンター21へ

### 手話奉仕員養成講座 入門課程

障害福祉課（内線5255）

期日 4月14日から9月8日までの水曜日と5月10日（月）（全22回）

5月5日は除きます

時間 午後7時～8時30分

会場 ふくしプラザ

対象 市内に在住・在勤・在学で、全日程に参加できる18歳以上の手話の初心者  
定員 20人（抽選）

## 講座

受講料 無料  
テキスト代（1200円）が別途必要です  
申し込み 往復はがきに住所・氏名（ふりがな）・年齢・電話番号・勤務先または学校名とその所在地・受講理由を記入して、郵送してください  
あて先 〒372-0022  
日乃出町1347-1 地域ふくし館うえはす内 市聴覚障害者福祉協会  
締切日 3月19日（金）  
当日消印有効

## 催し

### 三軒屋遺跡講演会

文化財保護課（☎24-0966）

三軒屋遺跡の調査報告と、文献や史料の残る出雲国を中心とした郡役所がテーマの講演会を行います。

期日 3月21日（日）

時間 午後1時30分～4時

会場 殖蓮公民館

定員 100人（先着順）

内容 三軒屋遺跡第15次調査報告  
講師 出浦崇さん（市教育委員会）

講演会  
演題 「出雲国風土記」と郡役

## いせさきフロンティア

「ふるさと」の歴史と文化

企画展  
赤堀歴史民俗資料館（☎63-0030）

期間 3月6日（土）から22日（月）まで

時間 午前9時～午後5時

会場 赤堀歴史民俗資料館

内容 伊勢崎のまちづくりに貢献した人にゆかりのある品を展示します

【特別講演会】

講師 大橋泰夫さん（島根大学文学部教授）

参加料 無料

### 障害者家族のおしゃべり会

障害福祉課（内線5251）

期日 3月18日（木）

時間 午前10時～正午

会場 餅の郷（円形交流館）

参加料 無料

お問い合わせ 榎の木ネットワー（☎5011）

## JR両毛線・東武伊勢崎線 伊勢崎駅の改札が分かります

現在、JR両毛線と東武伊勢崎線の連続立体交差事業が進められています。高架工事のため東武伊勢崎線は、3月13日（土）の始発電車から、新しく設けられる仮駅舎を利用します。現在の駅舎を継続して利用するJR両毛線とは、改札が別になりますのでご注意ください。

問い合わせ 都市開発課（☎21-7490）

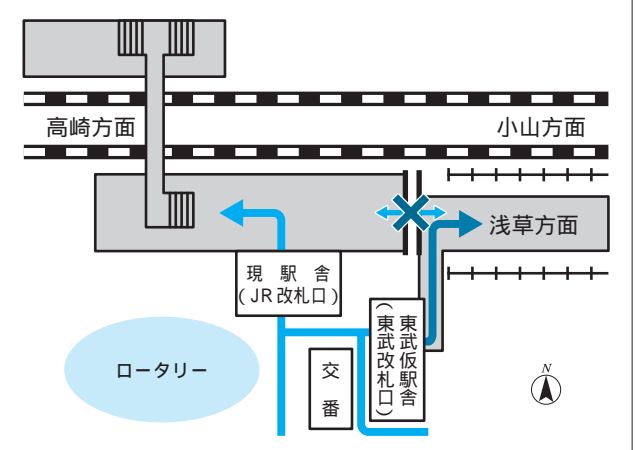



# わかば 白書

都道府県対抗女子駅伝に  
出場した大図智香さん  
大舞台での活躍を誓う



## Profile

おおず・ともか  
陸上部所属。小学2年生のとき上級生に誘われて陸上競技を始めた。陸上の魅力は、自分が頑張った分だけ、記録がよくなることと話す、中学2年生。

大図さんは、800メートルや1500メートル、それ以上の距離を走る中・長距離の陸上選手です。彼女の活躍で記憶に新しいのは、1月に京都府で行われた全国都道府県対抗女子駅伝競走大会。社会人から中学生までの県内の有力選手が10区間でタスキをつなぎ、47都道府県の頂点を目指すこの大会で、群馬県チームは総合13位と健闘。大図さんは第8区の走者を務め、区間10位の力走をみせました。

「国内の強い選手を間近で見られて、いい刺激になりました。チームは8位までの入賞を目指していたので、結果には満足していません」

昨年は全国中学校駅伝大会、全日本中学校陸上選手権大会など、大きな大会に出場し、貴重な経験を積んだ大図さん。彼女にこれからの目標を聞きました。

「競技中きつくなってきたとき、自分に負けないように走りたいです。また全国の舞台で戦えるように、仲間と一緒に頑張ります」

強いまなざしで、これからの活躍を誓ってくれました。

## 華蔵寺公園遊園地

☎25-4478 <http://www8.wind.ne.jp/kezouji/>

## ホワイトデー おかえしナイト2010

期日 3月13日(土)・14日(日)

内容 大観覧車ひまわりほか一部の遊具を午後9時まで営業し、ライトアップで園内を演出します。また、観覧車を利用したカップルには、午後3時から8時まで、観覧車前「焼きいもハウス」で無料で恋愛占いを行います。

さらに、午後5時から観覧車を利用した先着100人およびスーパーシューティングライドで3万点以上得点した人にプレゼントを差し上げます。

天候により変更になる場合があります

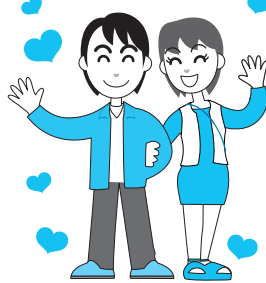

## 伊勢崎オート

第31回サンケイスポーツ杯争奪戦

3/12・13・14・15

【場外発売】川口市営第13回2節

3/16・17・18・19

【場外発売】G 共同通信社杯  
プレミアムカップオートレース(山陽)

3/20・21・22・23・24

第31回デイリースポーツ杯争奪戦

3/28・29・30・31

売上金は機械工業の振興・社会福祉などに広く役立てられています



# 大学生 ナビ

上武大学 ビジネス情報学部 3年

萩原敦義さん



上武大学サッカー部は、平成20年度の北関東大学サッカーリーグで優勝。4度目の挑戦となる関東大学サッカーリーグへの昇格決定戦で勝利を収め、悲願の2部昇格を決めた。本年度は、全22試合のリーグ戦に初参戦。善戦したが、結果は12チーム中11位で降格。来年度はもう一度挑戦者として昇格を目指すこととなった。しかし、エースの萩原敦義さんは、下を向いていない。

「2部で戦っている選手は、能力も意識も高いと感じました。しかし、すべての面で負けていたわけではありません。自分たちの通用した部分と、まだ足りない部分があつきました。このままじゃ終われません。悔しい気持ちを晴らさない」と

試合の中で得たものは大きく、言葉からは強い気持ちが感じられる。

## 努力に勝る天才なし。

## 悔しさと経験を武器に、戦い続ける

実は、その言葉の裏に、もう一つの悔しいエピソードがある。

話は伊勢崎商業高校時代にさかのぼる。2年生のとき、伊商は強豪高校を次々と破って全国大会に初出場。しかし、3年生となり主力として期待された翌年は、県大会であえなく敗退してしまつた。

「サッカーには、高校卒業で区切りを付けるつもりでした。でも、あの結果では、ぜんぜん納得できなくて。それで、進学してサッカーを続けました。努力を続ければその分だけ、より高いところへたどり着けると信じていますから」

大学4年生となる来年度は、サッカー1年生の集大成。負けたときの悔しさと、全国や2部リーグでの経験、そして決して裏切らない努力が今、彼の背中を強く押し込んでいる。

## 外国人相談窓口

市役所東館2階相談室2 = 国際課 (内線5432)

日時 月・水曜日 午後1時30分~4時30分

赤堀支所住民課 (☎62-9794)

日時 第1・3火曜日 午後1時30分~4時30分

あずま支所住民課 (☎62-9908)

日時 第2・4木曜日 午後1時30分~4時30分

境支所住民課 (☎74-0237)

日時 第1・3金曜日 午後1時30分~4時30分

いずれも祝日は除きます

## 【スペイン語】

## Servicio De Consultas Para Extranjeros

Sala de Consultas No.2 del 2º piso de la Cede Central de la Municipalidad edificio nuevo (Higashi Kan) = Departamento Internacional (anexo 5432)

Horario Lunes y miercoles de 13:30 ~ 16:30

Dependencia de Akabori, Jumin Ka (☎62-9794)

Horario 1er y 3er Martes del mes, 13:30 ~ 16:30

Dependencia de Azuma, Jumin Ka (☎62-9908)

Horario 2do y 4to Jueves del mes, 13:30 ~ 16:30

Dependencia de Sakai, Jumin Ka (☎74-0237)

Horario 1er y 3er Viernes del mes, 13:30 ~ 16:30

Excepto feriados

## 無料求人情報ホームページ

## ワーク広場いせさき

パソコン用アドレス <http://w-isesaki.com>

携帯用アドレス <http://w-isesaki.com/m>

問い合わせ 商工労働課 (内線3350)



携帯用QRコード

## 休日の漏水などの連絡先

竜宮浄水場 (☎24-1760) または下記の水道指定工事店へ。

3月20日(土) 大洋エンジニアリング ☎32-7873

3月21日(祝) 中西工業 ☎25-5900

3月22日(月) 丸雄技研 ☎23-4645

3月27日(土) 矢内設備工業 ☎32-6053

3月28日(日) 高岸設備工業 ☎25-7278

本庄市給水区域(境島村の利根川右岸地域)は本庄市水道部水道課(☎0495-22-2151)へ、深谷市給水区域(境平塚の利根川右岸地域)は深谷市水道部工務課(☎048-574-6661)へ連絡してください。

