



### 特集 伊勢崎を走ろう

# 楽しくみんなでラン・ラン・ラン

P4 子育て相談センターを開設します

P5 パスポート窓口を開設します  
市民総合体育大会

P6 みどりと環境の祭典へようこそ  
～市民緑花フェア・環境フェスティバル～



魅力ある高校生にインタビュー

No.028

# 明日へ ジャンプ

## 野球が大好き プレーを続けて いずれは指導者に

県立伊勢崎興陽高等学校 3年 徳江一樹君



徳江一樹君は、この夏まで興陽高校野球部のキャプテンを務めていました。ポジションはサードで、打順は3番。まさにチームの中心となる存在でした。

徳江君に、キャプテンとして心掛けてきたことや練習の思い出を聞きました。

「キャプテンとしてチームを盛り上げるために、試合のときは対戦相手が驚くほど声を出していました。毎日夜8時過ぎまで練習に取り組みんでいましたが、自分が今やるべきことは、野球だという強い思いがあったので、苦になりませんでした。本当に野球が大好きなんです」

高校野球ファンから「攻撃の興陽」とも呼ばれる興陽高校野球部。その評判どおりの攻撃力を発揮するべく、バッティングを中心に練習を積み重ねてきた徳江君は、チームのスタイルに胸を張ります。

「積極的に振れ・点を取られたいから返せ・ホームランを狙えがチームの合言葉です。ここだけの話、バントのサインもないんです」

徳江君は、大学へ進学しても野球を続け、いずれは高校

「監督は、指導者が厳しすぎると、選手が伸び伸びプレーできないという考えをもって、僕たちの指導にあたってくれました。自分も、選手が伸び伸びとプレーできる環境を与えられる指導者になりたいです。そして、選手としては果たせなかった甲子園出場の夢を、指導者の立場で実現したいと思っています」

徳江君は、自分の夢に向かって、これからも走り続けることを誓ってくれました。

### プロフィール

とくえ・かずき

好きな言葉は「感謝」。野球ができるようになったことを始めとして、今の自分があるのはいろいろな人のおかげと話す。野球部の後輩たちには、「攻撃の興陽」のスタイルを真似て、自分たちの成績を超えてほしいと期待している。



### 編集後記

日本人の健康志向が高まってきたことで、今、マラソンがブームだそうなんです。東京や横浜など、大都市のマラソン大会は、募集を開始して数時間ですでに定員がいっぱいになってしまっているほど人気だとか。

今回の特集では伊勢崎シティマラソンを取り上げましたが、編集が進むうちに、私も出場したいと思うようになりました。

大会までの2か月半、完走を目標として、トレーニングに励みたいと思います。

**伊勢崎オート** 売上金は機械工業の振興・社会福祉の増進などに広く役立てられています

- ◆【場外発売】GIIオーバルチャンピオンカップ(飯塚)  
9/30・10/1・2・3・4
- ◆第33回トーケイ杯争奪戦  
10/1・2・3・4
- ◆【場外発売】川口市営第9回1節(川口)  
10/5・6・7・8

オート



特集 伊勢崎を走ろう

楽しくみんなでラン・ラン・ラン

12/5(日) 伊勢崎シティマラソン参加者募集

最近、ランニングを楽しむ人がどんどん増えていきます。皆さんの中にも、「走ってみたい」と思っている人が、たくさんいるのではないのでしょうか。でも、きっかけがないとなかなか始められないのも事実です。そこで、伊勢崎シティマラソンにチャレンジしてみるのはいかがでしょうか。この大会のコースは、高低差が少なく、初心者は走りやすく、ベテランは高記録が狙える絶好の環境です。さあ、走り出しましょう。問い合わせ スポーツ振興課(市民体育館内、☎30-1302)



▲平林知巳さん

ランニングは、誰にでもできる身近なスポーツです。健康増進やダイエット、運動不足の解消、自己記録への挑戦など、さまざまな目的を持って取り組むことができます。今回は、伊勢崎西部スポーツクラブの平林知巳統括マネージャーに、ランニング初心者へのアドバイスを伺いました。

「走るのが苦手でも始められますか。」  
「大丈夫です。小・中学校の持久走大会などで、ほかの人と比べて遅かったりした記憶がある、という経験もありません。自分のできる範囲で楽しみながら始めてみましょう。」  
「伊勢崎シティマラソンまで2か月半ですが、今からでも間に合いますか。」  
「この大会は、距離の設定が

「週2回、平日に20〜30分くらいから始め、最終的に週末に45〜60分くらい走れるようになる」と良いですね。朝の公園やサイクリングロードがおすすめです。今までの生活に練習時間を取り入れるので、忙しそうに感じますが、走るのが楽しくなってくると、自

たくさんありますから、初めからハーフへの挑戦などなければ、十分間に合います。高い目標は後のお楽しみにしておきましょう。」  
「走ってみたい。」  
「どんな練習から始めればよいのでしょうか。」  
「速く走る必要はありません。まずはウォーキングを混ぜたりしながら、ゆっくり走り出し、慣れてきたらスピードを上げるのではなく、走る時間を延ばしていきましょう。」  
「週にどれくらい走れば良いですか。」



西部公園を走る伊勢崎西部スポーツクラブの皆さん

伊勢崎シティマラソン 参加者募集

期日 12月5日(日)  
※雨天決行  
時間 午前8時30分開会  
会場 市陸上競技場付属コース  
対象 出場する距離を完走できる健康な人  
※18歳未満の人は保護者の同意が必要です  
種目 年齢・男女別に、ハーフ(10kmコース2周と5kmコース)・10km・5km・3kmの全18種目  
参加料  
●ハーフ=3000円  
●10km・5km・3km=2000円  
※高校生以下=1000円  
※保険料を含みます



▲冬の伊勢崎路を走ろう

申し込み  
●郵便振替=パンフレットの申込書に必要事項を記入し、ゆうちょ銀行で参加料を振り込んでください  
※パンフレットは、市役所受付・各支所庶務課・スポーツ振興課・各運動施設管理事務所・各公民館にあります  
●インターネット=ニシスポーツ (<http://www.nishi.com>)・スポーツエントリー (<http://www.sportsentry.ne.jp>) のホームページから申し込み、参加料をコンビニエンスストアまたはクレジットカードで支払ってください  
締切日 10月29日(金)  
問い合わせ  
スポーツ振興課(市民体育館内、☎30-1302)

「自然を感じながら走っていきましょう。足音や風音、川の流れる、季節の花など、普段の生活では気付かないものを発見できるはずです。それらを感ぜられるくらいが、ちょうどいいペースなんです。また、

「大会と聞くと緊張してしまうのですが。」  
「競争するのではなく、楽しむという気持ちで参加していきましょう。初めての人は、気負わずに、来年へ向けての下見くらいのつもりで良いかもしれませんね。」  
「完走できるか心配です。」

「練習で実際の3分の1の距離を走れるようになっていけば大丈夫です。大会の前は練習を控えめにし、前日は睡眠を十分とって、万全の体調で臨みましょう。」  
「大勢で走るときの注意点はありませんか。」  
「スタート直後は、ハイペースになりがちです。周りに引きずられず、マイペースを保つことが重要です。早い段階で、同じくらいのペースの人を見つけて目安にすると、走りやすくなります。」

市陸上競技場付属コース

ハーフ・10kmのコースは、日本陸上競技連盟の公認コースです。陸上競技場がスタートとゴールとなっています。高低差が少なく、終盤が長い直線となっていて、走りやすいコースです。

※ハーフコースは10kmコース 1周と5kmコースを使用します

3 3km コース  
5 5km コース  
10 10km コース

ゆるい上り坂が続く区間です。ハーフコースの人は3回通るので、体力の配分に注意が必要です。

陸上競技場内のトラックがスタートとゴール地点になっているので、オリンピックのような雰囲気が味わえます。

右手に赤城山、正面に浅間山を望める絶景ポイントです。第1給水所のあたりまで、向かい風が続きます。

フラットで長い直線です。追い風に乗ってスパートできる区間です。



子育てに迷ったら・虐待かなと感じたら…

## 子育て相談センターに相談してください

本市では、児童虐待をはじめとする多様な家庭問題の相談に応えるため、「子育て相談センター」を開設します。専門の相談員が相談に応じますので、子育てに悩んだときや児童虐待を感じたときは、ひとりで抱え込まず、すぐに相談してください。

問い合わせ 児童家庭課（内線5234）

### 子育て相談センター開設

年々増加している児童虐待は、子どもの健やかな成長・発達を阻害し、時には生命に危険を及ぼすこともある重大

な問題です。このような児童虐待などの相談に応じる窓口として、これまでの家庭児童相談室の機能をさらに強化・充実させた専門の部署「子育て相談セン

ター」を10月1日（金）に開設します。

### さまざまな相談に対応

児童虐待や子育て・ひとり親家庭の悩み、母子保護などのさまざまな相談に、専門の相談員が応じ、関係機関と協力して、迅速できめ細かな対応をします。また、相談のほかに、子育てに関する案内や情報冊子の作成・配布も行います。

秘密は守られますので、不安や心配なことがあれば、気軽に何でも相談してください。

### 業務概要

期日 月曜日から金曜日まで  
※祝日は除きます  
時間 午前8時30分～午後5時15分  
会場 市役所本館（会計棟）1階  
相談員 家庭相談員・母子自立支援員・社会福祉主事など  
相談料 無料  
専用電話 ☎(22)1151  
※虐待の通報にも応じます



子育てに悩みは付きものです。ひとりで抱え込まず、話を聞かせてください。あなたの力になります。

▲専門の相談員が親切に対応します

## 10月1日、市民課にパスポート窓口を開設します。

## パスポートの申請・交付が身近な窓口で

本市に住民登録をしている人のパスポートの申請・交付の窓口が、10月1日（金）から市役所市民課パスポート窓口に変ります。県庁などのパスポートセンターでは、原則、申請・交付ができなくなりますので、注意してください。

問い合わせ 市民課（内線2116）

10月1日から本市でパスポートの申請・交付ができるのは、本市に住民登録をしている人です。また、本市以外の市町村に住民登録をしていて、本市に在勤・在学の人や本市に在任している学生・単身赴

任などの人もできます（在勤・在学・在任している証明が必要です）。  
※9月30日（木）までに県庁などのパスポートセンターで申請した人は、申請した窓口で交付されます

申請 期日 月曜日から金曜日まで  
時間 午前9時～午後4時30分  
交付 期日・時間  
●月曜日から金曜日まで11時前9時～午後4時30分  
●土・日曜日11時前9時～午後3時  
※詳しくは、窓口にある「旅券申請のご案内」や市ホームページをご覧ください

## パスポート窓口 Q&A



- こんなとき、どうしたらいいの？
- ☑ 忙しくてパスポートの申請に行けないのですが、どうすればいいですか。  
▲ 申請は代理人でもできます。申請者本人が申請書裏面の「申請書類等提出委任申出書」の欄に必要な事項を記入し、必要書類と申請者・代理人両方の本人確認できる書類を持参してください。
  - ☑ 代理で友人や家族がパスポートを受け取りに行くことはできますか。  
▲ できません。成り済ましによる不正取得を防ぐためにも、申請者本人が必ずパスポート窓口に来てください。
  - ☑ 申請から交付まで何日かかりますか。  
▲ 申請をした日から土・日・祝日・年末年始を除いた7日目以降に交付します。例えば、10月1日（金）に申請した人は、10月12日（火）から受け取ることができます。
  - ☑ 申請・交付は土・日曜日でもできますか。  
▲ 申請はできませんが、交付は行います。時間は午前9時から午後3時までです。祝日・年末年始（12月29日から翌年1月3日まで）は除きます。
  - ☑ 本市に住民登録していますが、前橋市の会社に通勤しているので、県庁のパスポートセンターで申請したいのですが、できますか。  
▲ 申請はできますが、通勤している証明が必要です。事前に必ず市民課へ問い合わせてください。

## 市民総合体育大会

市民総合体育大会を開催します。各地区から選ばれた選手により12競技16種目で地区対抗の熱戦が、繰り広げられます。ぜひ、会場で応援してください。

問い合わせ スポーツ振興課（市民体育館内、☎30-1302）

期日 10月10日（日）  
※ソフトボールの1・2回戦は、10月3日（日）午前9時から行います

時間 ●総合開会式=午前7時50分  
●競技開始=午前9時  
種目・会場 右表のとおり

種目	会場	
総合開会式	市陸上競技場	
陸上	男子	市陸上競技場
	女子	市陸上競技場
ソフトボール	男子	市ソフトボール場
	女子	補助競技場（10月3日） ソフト第二グラウンド（10月10日）
バレーボール	男子	市民体育館
	女子	あずま体育館
ソフトテニス	あかぼり運動公園テニス場	
卓球	第二市民体育館	
弓道	あずま弓道場	
柔道	境武道館（柔道場）	
剣道	赤堀体育館	
テニス	市庭球場	
綱引き	補助競技場	
ゲートボール	男子	安堀河川公園
	女子	安堀河川公園
グラウンドゴルフ	ラブリバー親水公園	

## 「これってもしかして虐待？」 地域の皆さんのその気付きが、 子どもの命・体・自由を守ります。

児童虐待の早期発見には、地域の力がとても大切です。身近で児童虐待を感じたときや、見たり聞いたりしたときは、遠慮なく連絡してください。皆さんの一報が、子どもの命を救います。協力をよろしくお願いいたします。

- 【子どもを虐待から守るための5か条】
- ①「おかしい」と感じたら迷わず連絡
  - ②「しつけのつもり…」は言い訳=子どもの立場で判断してください
  - ③ひとりで抱え込まない=あなたにできることから即実行しましょう
  - ④親の立場より子どもの立場=子どもの命が最優先です
  - ⑤虐待はあなたの周りでも起こりうる=特別なことではありません

### 子育て相談センター案内図

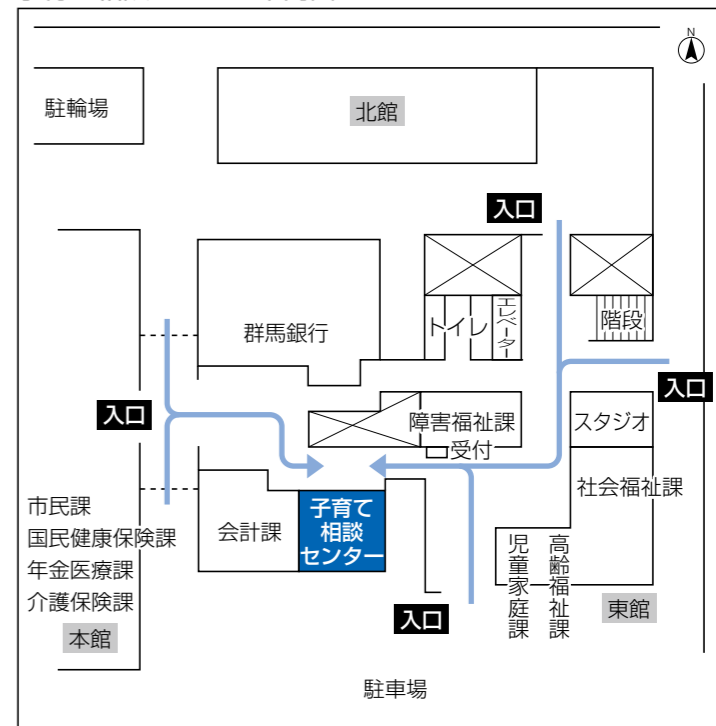



## みどり環境の祭典へようこそ 市民緑花フェア・環境フェスティバルを開催します

みどり豊かで住みよいまちづくりを推進することを目的として、市民緑花フェアを開催します。また、同じ会場で、環境への理解と関心を深めることを目的として、環境フェスティバルを開催します。ぜひお出掛けください。

問い合わせ 市民緑花フェアII公園緑地課(内線5428)  
環境フェスティバルII環境保全課(☎203457)

期日 9月26日(日)  
時間 午前10時～午後3時  
会場 いせさき市民のもり公園

シャトルバスを運行します  
会場周辺の駐車場は台数に限りがあります。混雑時は、市役所東側の臨時駐車場を利用してください。駐車場と会場間を往復するシャトルバスを、午前9時30分から運行します。

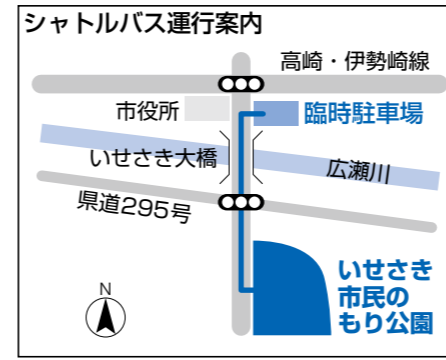

### 仮面ライダー オーズショー

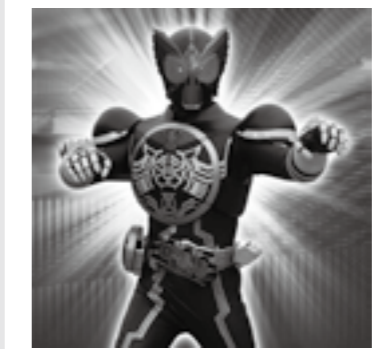

©2010 石森プロ・テレビ朝日・ADK・東映  
時間 1回目=正午開始  
2回目=午後2時開始

### おもちゃの病院

時間 午前10時開始  
内容 無料でおもちゃの修理を受け付けます  
※部品を交換する場合は実費が必要です  
申し込み 9月24日(金)までに電話で環境保全課(☎20-3457)へ

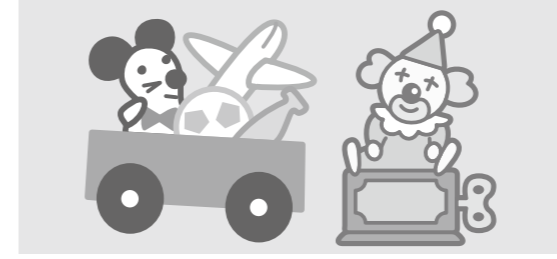

### イベント一覧

開始時間	市民緑花フェア	環境フェスティバル
午前10時	セレモニー、緑化・環境宣言 緑化体験講座、ワンコイン寄せ植え、市民緑化リーダーブース、緑化活動紹介ブース、緑化木・草花販売、ポップコーン・綿あめ無料配布、地元農産物即売、災害飲料水給水体験、消防コーナー、親方のクラフト、フェースペインティング、体験コーナー(スチロールスタンプ・カメレオンスライム)、バンド演奏、赤い羽根共同募金呼び掛け、押し花アート展示・押し花体験	
10時20分	苗木の無償配布(先着順)	エコグッズの無償配布(先着順)
10時30分		リサイクル自転車オークション(午前の部)、リユース品オークション
10時45分	はちす保育園・こまくさ保育園の園児による和太鼓演奏	
11時	野だて(先着200人)	
11時15分	アイオーしんきん音楽隊によるバンド演奏	
午後0時30分	フラダンスショー	
1時		リサイクル自転車オークション(午後の部)

## 新しい国民健康保険被保険者証を送付します

10月1日(金)から国民健康保険被保険者証(保険証)が新しくなります。新しい保険証は、現在と同じ加入者1人1枚のカード様式で、9月30日(木)までに国民健康保険(国保)に加入している全世帯に送付します。

※現在の保険証の有効期限は9月30日(木)です。保険証は、国民健康保険課または各支所住民福祉課に返却してください。返却できない場合は、各自で責任を持って破棄してください。問い合わせ 国民健康保険課(内線2126)・各支所住民福祉課

### 保険証が届いたら内容を確かめ

保険証が届いたら、次の点を確認してください。

- 国保に加入している人の全員の保険証が届いているか
- 社会保険などに加入している人の保険証が届いていないか

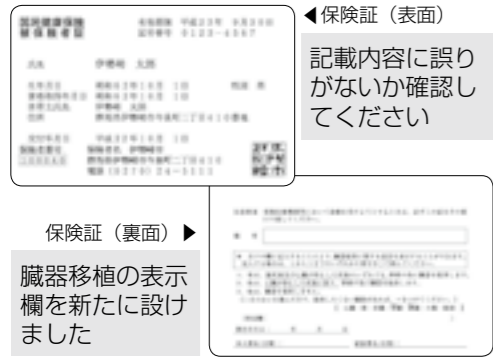

### 氏名や住所などの記載内容に誤りがないか

● 有効期限に誤りがないか  
保険証の有効期限は、平成23年9月30日(金)までです。75歳(一定以上の障害を持つ人は65歳)になり後期高齢者医療制度の被保険者となる人は誕生日の前日、退職者医療の該当者で65歳になる人は誕生日の末日(1日生まれの人)は誕生日の前日)です。該当者には、有効期限前に新しい保険証を送ります。

### 臓器提供の意思表示欄

臓器の移植に関する法律の改正により、臓器提供の意思表示欄を保険証の裏面に設けることになりました。

### 国保の納付を忘れずに

国保は安心して医療が受けられるように、みんなで国民健康保険税(国保税)を出し合って助け合う制度です。国保税は、必ず納期限までに納付してください。特別の事情がなく国保税を滞納している人には、「国民健康保険被保険者資格証明書」を交付します。資格証明書の場合、医療機関でいったん医療費を全額支払う必要があります。

※災害などで生活が著しく困難になった場合、医療費の減免制度があります。詳しくは問い合わせてください

### ジェネリック医薬品の使用にご協力

ジェネリック医薬品(後発医薬品)は、先発医薬品(新薬)の特許が切れた後に発売され、先発医薬品と同じ効果・効果があり、先発医薬品よりも低価格です。

ジェネリック医薬品を使用すると薬代を節約できます。希望する人は医師・薬剤師に相談してください。

### 国民健康保険の届け出

※手続きは14日以内に済ませてください

	こんなとき	手続きに必要なもの
国保に加入するとき	本市に転入してきたとき	印鑑・転出証明書
	職場の健康保険をやめた・家族などの扶養から外れたとき	印鑑・社会保険離脱証明書
	子どもが生まれたとき	印鑑・母子健康手帳
	生活保護を受けなくなったとき	印鑑・保護廃止決定通知書
国保をやめるとき	1年以上の在留資格がある人で、外国人登録を行ったとき	印鑑・外国人登録証明証・パスポート
	市外に転出するとき	印鑑・世帯全員の保険証
	職場の健康保険に入った・家族などの扶養になったとき	印鑑・国保の保険証・加入した職場の全員の健康保険証(扶養家族になったときは取得年月日の分かるもの)
	死亡したとき	印鑑・保険証
それ以外のとき	生活保護を受けるようになったとき	印鑑・保険証・保護開始決定通知書
	外国人の加入資格がなくなったとき	印鑑・保険証・外国人登録証明証
	退職者医療制度に該当したとき	印鑑・保険証・年金証書
	市内で住所が変わったとき	印鑑・世帯全員の保険証
	世帯主や氏名が変わったとき	
	世帯が分かれたときや一緒になったとき	印鑑・保険証・在学証明書
修学のためほかの市町村に住むとき		
保険証を紛失・破損したとき	印鑑・身分を証明する物・破損した保険証	

### 同時開催

#### いせさきもんじゃまつりとご当地B級グルメフェスタ

内容 いせさきもんじゃの試食会、もんじゃセットの販売、伊勢崎と周辺地域のB級グルメ模擬店など  
問い合わせ 伊勢崎商工会議所青年部(☎24-2211)



▲いせさきもんじゃのイメージキャラクターもんじゃろー



平成22年度 結核・肺がん検診追加日程表

期日	会場	時間
10月12日(火)	健康管理センター	午前9時30分～11時30分 午後1時30分～3時
10月13日(水)	境保健センター	午前9時30分～11時30分 午後1時30分～3時
	宮郷公民館	午前9時30分～10時30分
	名和公民館	午前11時～正午
	三郷公民館	午後1時30分～3時
10月14日(木)	赤堀保健福祉センター	午前9時30分～11時30分 午後1時30分～3時
10月15日(金)	豊受公民館	午前9時30分～10時30分
	茂呂公民館	午前11時～正午
	殖連公民館	午後1時30分～3時
10月18日(月)	健康管理センター	午前9時30分～11時30分 午後1時30分～3時
10月19日(火)	あずま保健センター	午前9時30分～11時30分 午後1時30分～3時
10月20日(水)	境保健センター	午前9時30分～11時
	境保健センター(車いす)	午前11時～11時30分
	ふくしプラザ	午後1時30分～2時20分
	ふくしプラザ(車いす)	午後2時20分～3時
	健康管理センター	午前9時30分～11時30分 午後1時30分～3時 午後5時～7時

結核・肺がん検診(胸部レントゲン撮影)追加実施

**日程** 左表のとおり  
 ※20日の車いすでの撮影を希望する人は事前に予約してください

**対象** 本年度、市で実施した検診で胸部レントゲン撮影を受診していない人で、次の年齢に当たる人

- 結核検診 65歳以上
- 肺がん検診 40歳以上

※レントゲン撮影者で、再検査の必要な人・所見のある人に約1か月後に検査結果を通

市民施設見学会参加者募集

施設などの見学を通して、市民の皆さんに市政への関心を高めてもらうことを目的として開催します。

**期日** 10月13日(水)

**時間** 午前9時30分市役所集合  
午後4時20分ごろ帰着予定

**コース** 市役所↓清掃リサイクルセンター↓第二学校給食調理場(給食の試食)↓あ

ひまわり健診(特定健診)の追加実施

**日程** 下表のとおり

**対象** 国民健康保険に加入している40歳から64歳までの人で、4月から7月までに実施されたひまわり健診を受診していない人、または国民健康保険の人間ドックを申し込んでいない人

**受診料** 1000円

※生活保護世帯・市県民税非課税世帯は無料

※社会保険などの加入者は、医療保険者に確認してください

**問い合わせ** 国民健康保険課



ひまわり健診追加日程表

期日	会場	時間
10月12日(火)	健康管理センター	午前9時30分～11時30分 午後1時30分～3時 ※20日だけ、午後5時～7時も実施します
10月13日(水)	境保健センター	
10月14日(木)	赤堀保健福祉センター	
10月18日(月)	健康管理センター	
10月19日(火)	あずま保健センター	
10月20日(水)	健康管理センター	

生涯学習大会を開催します

**期日** 10月2日(土)

**時間** 午後1時30分～4時

**会場** 境総合文化センター

**内容** 境アコースティック・クラム・心影流剣舞・舞踊・ダンス・ピアノ・いせさき愛好会

**【講演と朗読】**  
**演題** 日本人の魅力  
**朗読** 注文の多い料理店(宮沢賢治・著)  
**講師** 中野良子さん(女優)

**【展示】**  
**内容** 生涯学習推進員の活動紹介・境島村地区写真展、読書の街いせさきの啓発、生涯学習支援ボランティアまなび先生の紹介、日光例幣使街道パネル展

**問い合わせ** 生涯学習課(内線5432)

健康診断日程表

期日	受付時間	会場
10月4日(月)	午後1時～1時30分	南小学校
10月6日(水)	午後1時30分～2時	境剛志小学校
10月7日(木)	午後1時～1時30分	豊受小学校
	午後1時30分～2時	赤堀東小学校
10月8日(金)	午後1時～1時30分	あずま北小学校
10月18日(月)	午後1時30分～2時	あずま小学校
10月19日(火)	午後0時30分～1時	宮郷第二小学校
	午後1時～1時20分	境東小学校 ※境島小学校に入学予定の子どもを含みます
10月20日(水)	午後1時～1時30分	北第二小学校
10月21日(木)	午後0時30分～1時	茂呂小学校
	午後1時30分～2時	広瀬小学校
10月22日(金)	午後0時30分～1時	宮郷小学校
	午後1時～1時30分	殖連第二小学校
10月25日(月)	午後1時30分～2時	赤堀南小学校 あずま南小学校
10月27日(水)	午後0時30分～1時	三郷小学校
11月2日(火)	午後1時～1時30分	名和小学校
11月4日(木)	午後1時～1時30分	北小学校
	午後1時30分～2時	境采女小学校
11月5日(金)	午後1時～1時30分	赤堀小学校
11月11日(木)	午後1時30分～1時45分	境小学校
11月18日(木)	午後1時～1時20分	殖連小学校
	午後1時～1時30分	坂東小学校

**小学校新入生の健康診断を実施します**

来年4月に小学校へ入学する子どもの健康診断を、各小学校で行います。保護者の皆さんは、該当する子どもに必ず受けさせてください。

当日は、通学路を確認する良い機会です。学校まで子どもと一緒に歩いてみましょう。

**期日・受付時間・会場** 左表のとおり

※会場は、入学する小学校です  
 対象 平成16年4月2日から

平成17年4月1日までに生まれた子ども  
 ※健康診断の通知書は9月中旬に郵送しますが、健康診断の当日までに届かない人や次の事項に該当する人、不明な点がある人は問い合わせください

- 当日、病気などの理由により欠席する
- 心身に障害があり、就学相談を希望する

外国人で日本の学校に入学を希望しない  
 問い合わせ 学校教育課(内線2442)



伊勢崎市グリーンニューデール基金を創設しました

国から中核市・特例市グリーンニューデール基金(平成21年度地域環境保全対策費補助金)が交付されたことを受けて、本市では、「伊勢崎市グリーンニューデール基金」を創設しました。本基金を、地域の低炭素化を推進するための事業の財源として活用していきます。詳しくはホームページをご覧ください。

**基金の額** 5854万円

**事業期間** 平成22年度から平成23年度まで

**基金事業名**  
 ●まゆドーム省エネ・グリーン改修事業  
 ●市道1級1号線(道路橋)道路照明(LED化)改修事業  
 ●市道1級3号線(道路橋)道路照明(LED化)改修事業

**問い合わせ** 環境保全課(茂呂グリーンセンター内、☎203457)





ディスポーザを体験



タンクの壁に一生懸命絵を描く皆さん



説明を聞きながら施設を見学する来場者

### 下水道の役割を学ぶ

9月5日、下水道の日のイベントとして「伊勢崎浄化センター見学会」が開催されました。水質浄化施設の見学や、生ごみを細かく刻んで下水道に直接流すディスポーザ（生ごみ破砕機）の実演などを通し、来場した皆さんに、下水道の働きについての説明が行われました。

### 四ツ葉学園中等教育学校説明会

8月28日、「四ツ葉学園中等教育学校説明会」が同校で行われました。教育の特色や昨年度完成した校舎、学習・部活動の様子などを、生徒が中心となって紹介しました。また、参加者がさまざまな疑問を在校生に質問できるコーナーが設けられ、学校の様子を直接聞くことができました。



プロジェクターで学校を紹介



さまざまな質問に生徒が答える



熱心に聞き入る来場者



表現豊かに話す三瀬さん

### 男女共同参画講演会

8月21日、「身近な生活百科～心豊かに女（ひと）と男（ひと）～」と題した「男女共同参画講演会」が市民プラザで行われました。講師の三瀬顕さん（弁護士）のユーモアを交えた分かりやすい話し方は、会場内を終始和ませ、大勢の来場者は熱心に聞き入っていました。



さわやかな笑顔



3人揃って撮影会に登場



大勢のカメラマンが集まりました



ポーズを決めるミスひまわり

# まちの出来事

5topics 8/20~9/5

### ミスひまわり撮影会

9月5日、「ミスひまわり撮影会」がいせさき市民のもり公園で行われました。ミスひまわり2010の3人にとっては初めての撮影会でしたが、カメラマンにカメラを向けられると、すてきな笑顔で応えていました。



受賞者一人一人に表彰状が手渡されました

### 優良建設工事事業者等表彰式



謝辞を述べる代表者



表彰状を受ける受賞者

8月20日、「優良建設工事事業者等表彰式」が緋の郷で行われました。昨年度に完成した本市発注の土木・建築工事（契約金300万円以上）で、特に優良な工事を施工した優良建設工事事業者10社と優良技術者9人が表彰されました。



## いせさき就職面接会

期日 10月5日(火)  
 時間 午後1時~4時  
 ※受付は正午から午後3時まで  
 会場 プラザ・アリア(喜多町)  
 ※JR伊勢崎駅から無料送迎バスがあります  
 対象 大学・短大・高専・専修・高等学校を平成23年3月に卒業予定の人  
 参加企業 20社(予定)  
 問い合わせ いせさき就職面接会実行委員会(伊勢崎商工会議所内、☎24-2211、http://www.isesaki-cci.or.jp)



## 四ツ葉学園中等教育学校 授業公開・入学者選抜説明会



期日 10月17日(日)  
 時間  
 ●午前9時30分~11時40分=市内の小学生  
 ●午後2時~4時10分=市外の小学生  
 ※時間(午前・午後)の変更を希望する場合は、参加申込書に記入してください  
 会場 四ツ葉学園中等教育学校  
 対象 小学6年生とその保護者  
 内容 入学者選抜の説明・授業公開(アカデミックキャンプ発表会・教科学習)  
 申し込み 参加申込書に必要事項を記入し、小学校の学級担任に提出してください  
 ※詳しくは、四ツ葉学園中等教育学校ホームページをご覧ください  
 問い合わせ 四ツ葉学園中等教育学校(☎21-4151)

**第一中学校吹奏楽部 定期演奏会**  
 期日 10月9日(土)  
 時間 午後2時開演  
 会場 文化会館  
 入場料 無料

**赤い羽根共同募金にご協力を**  
 赤い羽根「をシンボルとする共同募金運動が行われます。皆さんからの募金は、県内の社会福祉施設などに配分

**催し**  
**みんな集まれ!秋**  
 期日 10月6日(水)  
 時間 午前10時30分~正午

**そばの里はなまつり**  
 農政課(内線3453)

## 子ども手当 申請はお早めに

子ども手当制度の制定に伴い、新たに子ども手当の支給対象となる人は、9月30日(木)までに手続きをしないと、手当が4月分までさかのぼって支給されません。申請は、窓口・郵送で受け付けています。申請書がない場合は窓口で再発行します。  
 ※郵送の場合は、9月30日消印有効です  
 ※10月1日(金)以降に申請した場合は、申請の翌月分からの支給となります  
**申し込み・問い合わせ** 児童家庭課(内線2135)・各支所住民福祉課

- 伊勢崎市役所.....☎0270-24-5111
  - 赤堀支所.....☎0270-62-1151
  - あずま支所.....☎0270-62-1311
  - 境支所.....☎0270-74-1111
- 開庁時間 午前8時30分~午後5時15分
- 火災情報案内(24時間) ☎0180-99-2999
  - 救急テレホンサービス(24時間) ☎0270-23-1299

## お知らせ

**アダプトプログラム 参加団体募集**  
 環境保全課(☎203457)  
 アダプトプログラムとは、市民の皆さんが道路・公園・河川などの身近な公共空間を養子と見立て、その里親となって清掃や植栽などの環境美化活動を行い、わが子のように愛情を持って面倒を見る活動です。

本市では、ボランティア保険への加入や道具の貸し出し、収集したゴミの回収、里親であることを示す表示板の提供などの協力をしています。  
 町内会やPTA、企業や有志の集まりなど、どのような団体でも参加できますので、気軽に問い合わせてください  
**申し込み** 環境保全課(茂呂クリーンセンター内)へ

され、福祉事業の充実に役立てられます。各町内・街頭などで募金活動を行いますのでご協力をお願いします。  
 期間 10月1日(金)から12月31日(金)まで  
**問い合わせ** 県共同募金会伊勢崎市支会(☎254546)

**国民年金保険料の納め忘れはありませんか**  
 年金医療課(内線2138)  
 保険料の納め忘れなどで未納となっている人に対して、日本年金機構が委託した会社が、電話で保険料の納付の案内を行っています。電話による納付の案内は、平日だけでなく、土・日曜日や夜間にも行っています。  
 大事な年金の受給権を将来失わないために、保険料はきちんと納めましょう。  
**問い合わせ** 前橋年金事務所(☎027-231-1706)

**群馬司法書士会 無料法律相談会**  
 期日 10月9日(土)  
 時間 午前10時~午後3時  
 会場 群馬司法書士会(☎2310)

**地価評価等無料相談会**  
 都市計画課(内線5422)  
 10月は、皆さんに土地についての関心を高め、理解を深めてもらう土地月間です。地価評価などに関する相談会を開催します。  
 期日 10月1日(金)  
 時間 午前10時~午後3時  
 会場 市役所東館5階第2会議室  
**問い合わせ** 県土地・水対策室(☎027-226-2366)

**相談**  
 ※そば打ち体験は定員45人(先着順)  
**問い合わせ** 岡屋敷そば生産組合(☎248384)

**個別労働紛争解決制度をご存知ですか**  
 商工労働課(内線3350)  
 解雇・労働条件・退職勧奨・いじめなど、労働分野のあらゆる相談に応じます。  
**対象** 県内の事業所に在勤の人・事業主  
**相談料** 無料  
**申し込み・問い合わせ** 伊勢崎総合労働相談コーナー(☎23363)  
 10月1日は法の日  
**群馬弁護士会 無料法律相談会**  
 期日 10月1日(金)  
 時間 午後2時~4時  
**会場** 市役所東館5階大会議室  
**定員** 30人(先着順)  
**申し込み** 9月24日(金)から電話で人権課へ

**危険物取扱者試験と準備講習会**  
 ●試験準備講習会  
 期日 10月22日(金)  
 時間 午前9時30分開場  
 会場 清掃リサイクルセンター21  
 受講料 8,500円(テキスト・例題集代含む)  
 ●危険物取扱者試験  
 期日 11月14日(日)  
 時間 午前9時開始  
 会場 前橋市・太田市ほか  
 内容 甲種・乙種全類・丙種  
 受験料 甲種=5,000円、乙種=3,400円、丙種=2,700円  
 いずれも \*  
**申し込み・問い合わせ** 9月28日(火)から10月8日(金)までの午前8時30分から午後5時15分までに消防本部予防課(☎25-3311)・境消防署(☎74-0012)  
 ※土・日曜日は除きます  
 ※試験準備講習会は受講料を添えて申し込んでください

**相談**  
 ※そば打ち体験は定員45人(先着順)  
**問い合わせ** 岡屋敷そば生産組合(☎248384)

**市指定重要文化財旧森村家住宅 十五夜の集い**  
 文化財保護課(☎240966)  
 旧森村家住宅で、昔懐かしい十五夜飾りをします。  
 期日 9月22日(水)  
 時間 午後6時30分~8時  
**会場** 旧森村家住宅(連取町)  
 ※車で来場する人は、アイオール信用金庫宮郷支店の職員駐車場を利用してください

**第三中学校吹奏楽部 定期演奏会**  
 期日 10月11日(祝)  
 時間 午後1時30分開演  
**会場** 文化会館  
**入場料** 無料



## 休日の漏水などの連絡先

竜宮浄水場（☎24-1760）または下記の水道指定工事店へ連絡してください。

- 10月2日（土） 後藤設備 ☎50-7581
- 10月3日（日） 小倉設備興業 ☎25-2915
- 10月9日（土） 三和設備工業 ☎62-0102
- 10月10日（日） 太洋エンジニアリング ☎32-7873
- 10月11日（祝） 中西工業 ☎25-5900



本庄市給水区域（境島村の利根川右岸地域）は本庄市水道部水道課（☎0495-22-2151）へ、深谷市給水区域（境平塚の利根川右岸地域）は深谷市水道部工務課（☎048-574-6661）へ連絡してください。

## 前立腺がん講演会



期日 10月2日（土）  
 時間 午前10時～11時30分  
 会場 健康管理センター  
 演題 前立腺肥大症・前立腺がんの最新治療方法  
 講師 伊藤一人さん（群馬大学大学院泌尿器科学准教授）  
 参加料 無料  
 問い合わせ 各保健センター

●講演後、本年度前立腺がん検診を受けていない人を対象にPSA検査（採血）を実施します。

時間 午前11時30分開始  
 対象 50歳から84歳までの男性  
 受診料 無料  
 申し込み・問い合わせ 9月30日（木）までに各保健センターへ

内容 小児精神科の医師が医師が医  
 対象 妊産婦・乳幼児から思  
 対象 小児精神科の医師が医  
 会場 伊勢崎保健福祉事務所  
 時間 午後2時～4時  
 期日 10月22日（金）  
 子育ての相談

9月は自殺予防月間です  
 自殺者の多くはうつ病などの精神疾患が背景にあると考えられています。うつ病は心が疲れると誰でもなる可能性がある病気です。  
 自分自身の変化に気づいたら、一人で悩まず、早めに専門家に相談しましょう。  
 また、心の問題を抱えている人に気付いたら、専門家に相談し、その指導を受けながら見守っていくことが大切です。

## 保健

参加料 2000円（材料費）  
 申し込み 9月24日（金）から境東公民館へ  
 健康センター ☎23-6675  
 赤堀保健センター ☎20-2210  
 あずま保健センター ☎62-9918  
 境保健センター ☎74-1363

## 医師による健康相談

学的な診断を含む相談に応じます  
 参加料 無料  
 申し込み・問い合わせ 伊勢崎保健福祉事務所（下植木町内、☎25-5066）  
 期日 10月5日（火）  
 時間 午後1時～2時  
 会場 健康管理センター  
 内容 医師・保健師・栄養士による相談のほか、血圧・血糖・尿検査もできます  
 申し込み 事前に電話で健康管理センターへ  
 こころの健康相談  
 期日・会場  
 ●10月6日（水） 健康管理センター  
 ●10月14日（木） 伊勢崎保健福祉事務所（下植木町内、☎25-5066）  
 ●10月19日（火） 赤堀保健福祉センター  
 受付時間 午後2時～3時  
 ※伊勢崎保健福祉事務所は午後1時30分開始  
 内容 心の悩みや不安、対人関係の悩みなど、心の健康に関し、専門医が相談に応じます  
 申し込み 事前に電話で各会場へ

## 市税の納期

固定資産税・都市計画税 3期  
 国民健康保険税 3期

納期限は9月30日（木）です。

納期限内の納付にご協力ください。コンビニエンスストア・市民サービスセンターでも納付できます。  
 ※納期を過ぎると延滞金がつく場合があります  
 問い合わせ 納税課（内線3357）・各支所納税推進室

## 傍聴しましょう

### 教育委員会9月定例会

期日 9月27日（月）  
 時間 午後2時開始  
 会場 赤堀支所大会議室  
 定員 7人（先着順）  
 申し込み 当日の午後1時30分から1時50分までに直接会場へ  
 問い合わせ 教育委員会総務課（内線2436）

## 公民館

- あずま公民館（☎62-0115）**  
 シルバーアクセサリ教室  
 期日 10月14日（木）・28日（木）（全2回）  
 時間 午前10時～正午  
 会場 あずま公民館  
 対象 市内に在住の人  
 定員 20人（先着順）  
 内容 イニシャルの形のペンダントを作ります  
 参加料 1500円（材料費）  
 申し込み 9月30日（木）から参加料を添えてあずま公民館へ
- 境東公民館（☎74-0453）**  
 こどもソフトテニス教室  
 期日 10月16日から11月13日の土曜日（全5回）  
 時間 午後1時30分～3時30分  
 会場 第二中学校  
 ※雨天の場合は名和小学校  
 対象 市内に在住の小学3年生から中学生  
 定員 15人（先着順）  
 内容 ソフトテニスの基本から実践まで
- 境東公民館（☎74-0453）**  
 親子で作る壁飾り教室  
 期日 10月16日（土）  
 時間 午前10時～正午  
 会場 境東公民館  
 対象 市内に在住の小学生とその保護者  
 定員 10組（先着順）  
 内容 ドライフラワーを使った壁飾りを作ります
- あずま公民館（☎62-0115）**  
 アロマクラフト教室  
 期日 10月16日（土）・23日（土）（全2回）  
 時間 午前10時～正午  
 会場 あずま公民館  
 対象 市内に在住の人  
 定員 12人（先着順）  
 内容 練り香と口紅を作ります
- あずま公民館（☎62-0115）**  
 小児救命救急講座  
 期日 10月21日（木）  
 時間 午前10時～正午  
 会場 あずま公民館  
 対象 市内に在住・在勤・在学の女性
- あずま公民館（☎62-0115）**  
 初心者韓国語教室  
 期日 10月18日から12月13日までの月曜日（全8回）  
 ※11月22日は除きます  
 時間 午後7時～9時  
 会場 豊受公民館  
 対象 市内に在住・在勤・在学の女性  
 定員 20人（先着順）  
 参加料 1500円程度（テキスト代）  
 申し込み 9月28日（火）午前9時から直接豊受公民館へ
- あずま公民館（☎62-0115）**  
 女性のための健康体操教室  
 期日 10月15日から11月26日までの金曜日（全6回）  
 ※11月5日は除きます  
 時間 午前10時～正午  
 会場 豊受公民館  
 対象 市内に在住・在勤・在学の女性
- あずま公民館（☎62-0115）**  
 親子で楽しむベビーマッサージ教室  
 期日 10月13日・20日・27日の水曜日（全3回）  
 時間 午後2時～4時  
 会場 伊勢崎保健福祉事務所
- あずま公民館（☎62-0115）**  
 子育ての相談  
 期日 10月22日（金）  
 時間 午後2時～4時  
 会場 伊勢崎保健福祉事務所

## 市民スポーツの日 施設の無料開放

毎月第1日曜日は、市民スポーツの日です。運動施設を無料開放しますので、ぜひ利用してください。  
 期日 10月3日（日）  
 ※天候などの理由で中止する場合があります  
 時間 午前9時～午後5時  
 ※会場①は、午前9時・11時・午後1時・3時の4回です（各1時間45分）  
 会場  
 ①市民体育館・第二市民体育館・庭球場・陸上競技場  
 ②あずま総合運動公園テニスコート  
 ③境体育館  
 対象 市内に在住・在勤・在学の人  
 ※小学生（トレーニング室は中学生）までは、保護者同伴で利用してください  
 申し込み 当日直接会場へ  
 問い合わせ  
 ①華蔵寺公園運動施設管理事務所（☎23-7015）  
 ②あずま運動施設管理事務所（☎62-7271）  
 ③境運動施設管理事務所（☎74-1113）



# 図書館インフォメーション

http://www.library.isesaki.gunma.jp

## 伊勢崎市図書館 ☎23-2346

10月の休館日 水曜日・11日(祝)

### ■ 人形劇団「オフィスやまいも」による人形劇

期日 10月16日(土)  
時間 午後2時開始  
内容 人形バラエティショー

### ■ 文学講座「小倉百人一首」に親しむ

期日 10月23日・11月6日の土曜日(全2回)

時間 午後1時30分開始  
定員 50人(先着順)  
講師 塩崎猛雄さん  
参加料 無料

申し込み 9月25日(土)から直接伊勢崎市図書館へ

## 境図書館 ☎74-0209

10月の休館日 月曜日・6日(水)から11日(祝)まで

### ■ 名作映画会「超高層のあけぼの」

期日 10月17日(日)  
時間 午後2時開始

## 市民プラザ図書館 ☎32-9488

10月の休館日 第2・4火曜日

## 赤堀図書館 ☎63-1200

10月の休館日 第1・3火曜日

### ■ 「子馬の会」の皆さんによる読み聞かせ

期日 10月9日(土)  
時間 午後2時開始

### ■ ショパン生誕200周年記念「皆でつくるショパンのタペ」

期日 10月17日(日)  
時間 午後4時～5時30分  
会場 赤堀芸術文化プラザ

## あずま図書館 ☎62-9988

10月の休館日 月曜日

### ■ おはなしタイム

期日 10月9日(土)  
時間 午後2時30分開始

内容 「しろつめ草の会」の皆さんによる絵本や紙芝居の読み聞かせ

### ■ こどもアニメシアター「ウルトラセブン」

期日 10月10日(日)  
時間 午後1時30分開始

### ■ 名作シアター「おくりびと」

期日 10月17日(日)  
時間 午後1時30分開始

## おすすめ新着図書情報

### 大人の本

脳をやる気にさせるたった一つの習慣 茂木健一郎/著  
歴史ドラマの大ウソ 大野敏明/著  
戦国武将奇聞 志村有弘/著  
森へ行く日 光野桃/著  
休日のパン屋さん 休日のパン屋さん製作委員会/編

### 子どもの本

プロゴルファー石川遼 夢をかなえる道 急がば回るな 井上兼行/文  
ちびまるこちゃん まる子はマラソンがイヤの巻 さくらももこ/原作  
時のかなたの人魚の島 富安陽子/著  
ねずみさんのおかいもの 多田ヒロシ/作  
たこぶーとぶよんおぼけ ▶どろんじゅうやまで、6匹のぶよんおぼけがかくれんぼをしていると、たこのおぼけのたこぶーに出会いました。たこぶーはみんなの知らない海に連れて行って…。  
おおいじゅんこ/作・絵

## まゆドーム 子供のもり公園伊勢崎 ☎31-3778 http://www.mayu-dome.jp

体験学習名	期日・時間	対象	定員	内容	参加料	申し込み
昆虫採集(トンボ)	10月3日(日) 午後1時30分	4歳から中学生	15人	トンボの採集を通して、身の回りの昆虫や自然環境について学びます	無料	9月25日(土) 午前9時30分から
クリスマスリース作り	①10月10日(日) 午後1時30分 ②11月28日(日) 午後1時30分	4歳から中学生	15人	①園内で育てたサツマイモのつるを丸めてリースの土台を作ります ②土台に飾り付けをして、リースを完成させます	200円	
スーパーシャボン玉	10月17日(日) 午後1時30分	小・中学生	10人	表面張力について学び、大きなシャボン玉や長持ちするシャボン玉作りに挑戦します	100円	
どんぐり工作	10月31日(日) 午後1時30分	4歳から中学生	15人	園内で採集したどんぐりを使って、こま・マスコット・ゲームなどを作って遊びます	100円	

●各体験学習とも小学3年生以下は保護者の付き添いが必要です

今月の休館日=火曜日と22日(水)・24日(金) 10月の休館日=火曜日と13日(水)

## 情報掲示板

### 市税納付窓口

期日 土・日曜日  
時間 午前9時～午後3時  
※毎月第4日曜日は午前9時から午後3時までの間に、スペイン語・ポルトガル語の通訳がいます  
会場 市役所本館1階3番窓口  
内容 市県民税・固定資産税・軽自動車税・国民健康保険税の納付および納付相談  
問い合わせ 納税課(内線3276)

Pagamento de impostos de cidade.  
Dia sábados e domingos  
Horário Das 9:00 - 15:00 hs  
※No 4º domingo do mês, das 9:00 - 15:00 hs haverá um intérprete de português e espanhol.  
Local Andar térreo do prédio (novo) da prefeitura central 1 andar balcão 3  
Pagamento e consultas sobre pagamentos de imposto residencial (municipal e provincial) imposto de imóveis, imposto de veículos de pequena porte, imposto de seguro nacional de saúde.  
Informação Depto de Reconhecimento de Impostos (Nozei-ka) Tel. 24-5111 (ramal.3276)

### スポーツ

ミニバレー教室  
華蔵寺公園運動施設管理事務所 ☎(23)7015

期日 10月16日から11月20日までの水・土曜日(全8回)  
※11月3日(祝)・6日(土)・17日(水)は除きます  
時間 水曜日 午後7時～9時  
土曜日 午前9時30分～11時30分  
会場 第二市民体育館  
対象 市内に在住の小学3年生から6年生まで  
定員 40人(先着順)  
内容 基本・応用・試合  
申し込み 9月27日(月)から10月4日(月)までに直接華蔵寺公園運動施設管理事務所(市民体育館内)へ

小学生サッカー教室  
境運動施設管理事務所 ☎(74)1113

期日 10月23日(土)・24日(日)  
※荒天の場合は10月31日(日)に延期します  
時間 午前10時～正午  
会場 境ふれあいパーク

対象 市内に在住の小学1年生から4年生まで  
定員 30人(先着順)  
内容 基本・応用・試合  
申し込み 10月4日(月)から21日(木)までに境運動施設管理事務所(境公民館内)へ

市民バドミントン選手権大会(シングルス)  
スポーツ振興課 ☎(30)1302

期日 10月31日(日)  
時間 午前9時開会  
会場 市民体育館  
対象 市内に在住・在勤・在学またはバドミントン協会加盟クラブ員の小学生以上  
※協会に登録していない人は参加できません(登録料 500円)  
種目・種別  
●一般男女A(競技歴3年以上)  
●一般男女B(競技歴3年未満または50歳以上)  
●一般男女C(初心者または60歳以上)  
●小学生男女  
参加料 小学生 500円、中学生以上 1000円  
※当日会場で支払ってください  
申し込み 10月8日(金)までにスポーツ振興課(市民体育館内)へ

### ガーデニング教室

文化観光課(内線3452)  
期日 10月30日・11月20日・12月4日・25日の土曜日(全4回)  
時間 午前10時～正午  
会場 境総合文化センター1  
定員 16人(先着順)  
内容 クリスマスや正月向けの寄せ植えなど  
参加料 1600円  
※材料費(1回3000円程度)が別途必要です  
申し込み 10月3日(日) 午前

### ドライフラワー教室

清掃リサイクルセンター21 ☎(32)3166

期日 10月18日(月)  
時間 午前10時～正午  
会場 清掃リサイクルセンター21  
対象 市内に在住・在勤の人  
定員 15人(先着順)  
内容 バラのプリザーブドフラワーを使って置き物を作ります  
参加料 3000円(材料費)  
申し込み 9月27日(月) 午前9時から電話で清掃リサイクルセンター21へ

### 講座

## ニューイヤー駅伝2011 in ぐんま ボランティア募集

期日 平成23年1月1日(祝)  
区間・定員  
①東上之宮町～北千木町=50人  
②境保泉～境女塚=30人  
③間野谷町～下触町=30人  
時間  
①・②=午前9時30分～11時30分(予定)  
③=午前11時～午後1時(予定)  
対象 市内に在住・在勤・在学の18歳以上で健康な人  
内容 交通と沿道の整理  
※詳細は後日開催する会議で説明します  
申し込み・問い合わせ 10月15日(金)までに電話またはファクスでスポーツ振興課(市民体育館内、☎30-1302・FAX 25-8459)  
※ファクスの場合は、住所・氏名・年齢・電話番号・希望区間を記入してください



# 10月の各種相談

## 人権法律行政相談 人権課(内線2310)

### 期日・会場

- 10月 1日(金) = 市役所東館5階大会議室
- 10月12日(火) = あずま支所2階小・中会議室
- 10月19日(火) = 境支所2階第2・3会議室
- 10月26日(火) = 赤堀支所2階第2・3会議室

時間 午後2時～4時

申し込み 期日の7日前から電話で会場ごとに次の課へ

- 市役所 = 人権課(内線2310)
- あずま支所 = あずま支所庶務課(☎62-1311)
- 境支所 = 境支所庶務課(☎74-1111)
- 赤堀支所 = 赤堀支所庶務課(☎62-1151)

## 青少年相談 青少年指導センター(☎23-8080)

期日 月曜日から金曜日まで

時間 午後1時～5時

会場 青少年指導センター(紺の郷内)

## 消費生活相談 消費生活センター(☎20-7300)

期日 月曜日から金曜日まで

時間 午前9時～午後4時

会場 消費生活センター(紺の郷内)

## 農地相談 農業委員会事務局(内線3158)

期日 水曜日

時間 午前8時30分～午後4時

会場 農業委員会事務局

## 心配ごと相談 社会福祉協議会(☎25-4546)

### 期日・会場

- 月曜日 = 社会福祉協議会
- 火曜日 = 社会福祉協議会赤堀支所(☎62-0066)
- 水曜日 = 社会福祉協議会あずま支所(☎20-2666)
- 金曜日 = 社会福祉協議会境支所(☎74-5294)

時間 午後1時～4時(受付 = 午後3時まで)

## 生活保護相談 社会福祉課(内線5227)

期日 月曜日から金曜日まで

時間 午前8時30分～午後5時15分

会場 社会福祉課

## 児童家庭相談 児童家庭課(内線5234)

### 期日・会場

●月曜日から金曜日まで = 子育て相談センター(児童家庭課内)

- 10月 6日(水) = 児童センター(☎23-6463)
- 10月13日(水) = 赤堀あさひ児童館(☎63-1616)
- 10月20日(水) = 境児童センター(☎70-6100)
- 10月27日(水) = きく児童館(☎61-0600)

時間 午前10時～午後1時

※子育て相談センター = 午前8時30分～午後5時15分

## 母子相談 児童家庭課(内線5234)

期日 月・火・木・金曜日

時間 午前10時30分～午後5時15分

会場 児童家庭課

## 教育相談 教育研究所(☎30-1234)

期日 月曜日から金曜日まで

時間 午前9時～午後5時

会場 教育研究所

## 高齢者健康相談 ふくしプラザ(☎26-7733)

期日 10月7日・21日の木曜日

時間 午後1時30分～2時30分

会場 ふくしプラザ

## おとしよりなんでも相談 ふくしプラザ(☎26-7733)

期日 10月7日・14日・21日・28日の木曜日

時間 午前10時～午後3時

会場 ふくしプラザ

※電話での相談は、☎26-7744へ

# 10月 日曜日・祝日の当番医

## 内科・外科・耳鼻咽喉科・眼科

時間 午前8時30分～翌午前8時30分

会場 伊勢崎佐波医師会病院(下植木町、☎24-0111)

※耳鼻咽喉科・眼科は午前中だけ

## 小児科

### 時間・会場

- 午前8時30分～午後5時 = 伊勢崎佐波医師会病院(☎24-0111)
- 午後5時～翌午前8時30分 = 伊勢崎市民病院(☎25-5022)

※午後6時から翌午前8時30分までは専門医でない場合もありますが、主に小児科系の医師が対応します

※月曜日から土曜日までの小児科夜間診療(午後8時～11時)は、伊勢崎佐波医師会病院が対応します  
 ※休日・夜間に診療している病院を消防本部救急テレホンサービス(☎23-1299)で案内しています  
 ※子どもの救急相談(#8000)では、病院のかかり方や家庭での対処方法について相談に応じています

## 歯科

受付時間 午前10時～午後2時30分

会場 伊勢崎佐波歯科医師会休日歯科診療所(社会福祉会館内、上泉町、☎23-2772)

## 産婦人科・接骨院

	産婦人科	接骨院
3日(日)	伊勢崎佐波医師会病院(☎24-0111)	なんの接骨院(☎50-1117) てつじ接骨院(☎24-2440)
10日(日)	伊勢崎市民病院(☎25-5022)	糸井接骨院(☎62-0329) 岡部接骨院(☎23-6780)
11日(祝)	伊勢崎佐波医師会病院(☎24-0111)	上飯島接骨院(☎65-0950) 平田接骨院(☎32-0498)
17日(日)		関矢接骨院(☎62-2914) 松島接骨院(☎25-0018)
24日(日)	伊勢崎市民病院(☎25-5022)	塩谷接骨院(☎76-4690) 大木接骨院(☎21-6880)
31日(日)	伊勢崎佐波医師会病院(☎24-0111)	佐藤接骨院(☎62-5534) 森接骨院(☎32-0115)