

長岡市からの 除雪支援に感謝

長岡市

表紙写真：市民病院前道路の除雪活動
2月20日・21日、国内友好親善都市の新潟県長岡市から来た除雪車による除雪作業が行われました。市民病院周辺では日が当たらずに残っていた雪が除去され、救急車などの緊急車両が通行できる道幅が確保されました。

主な内容

- P2-3 2月14日・15日の大雪被害に対する支援
- P4-6 決定!! いせさき元気大賞
- P8 TOPICS 市立伊勢崎高等学校が閉校
- P16-17 特定健診、がん検診などの受診券が変わります

魅力ある高校生にインタビュー

明日へ ジャンプ

No.069

考えるな、感じる 目の前の全てのことを頑張りたい

県立伊勢崎高等学校 2年 荻原 彰人 君

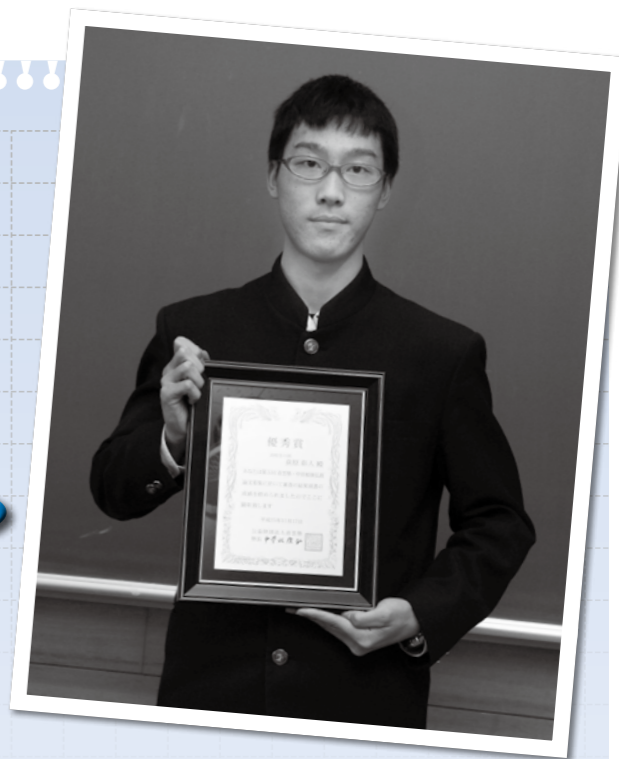

荻原君は、「青雲塾・中曾根康弘賞記念論文 高校生の部」で、優秀賞に輝きました。「夏休みの宿題として書いたものが学校代表に選ばれて、文章は得意じゃなかったのに、受賞を聞いて本当にびっくりしました。今まで賞をもらったことがあまりなくて、表彰の時は緊張しました」

論文の題材は「献血」です。荻原君は、両親の影響もあり、16歳になってできることが増えた、と献血を始めました。「自分ができることって、意味で、『若者が今できること』というテーマを選びました。献血に行った時に、若者で献血する人が減っているのを見て聞いたりして、書いてみようと思ったんです」

資料集めが順調だった反面、苦労したのは言葉選びでした。「本をあまり読んでいなかったからか、ボキャブラリーが少なく、辞書などで調べて、時間をかけて書きました。うまく伝わるかなって何度も読み返して、筋を違えないことを意識しました」

苦手分野で自分でも驚く結果を残した荻原君。部活動では陸上部に所属し、北関東大

プロフィール

おぎわら・あきひと
座右の銘は、中学生のころに考え過ぎて動けなくなっていた経験から「考えるな、感じる」。好きなものは漫画とアニメ。特に、完結した漫画を大人買いするのが好き。皆勤賞のため、熱を出しながら自転車登校をしたことがある。



会出場を目標にしています。「走り幅跳びをやっています。陸上は、どれだけ自分が強くなったかが自己記録で分かるんです。結果が数字で見える分、記録が落ちるとショックは大きいですけど、そこにとってもやりがいを感じます」

そんな荻原君に、将来の夢を聞きました。

「地元の人に貢献できる仕事に就きたいと考えています。それ以外はまだ全然決まっていないので、いろいろ選べるように、目の前のことをできる限り頑張っていきたいです」

皆勤賞を目指しながら、勉強も部活動も、と努力する高校生活。荻原君の、夢を求めて歩み続ける日々は続きます。

編集後記

高校生を紹介する「明日へジャンプ」。月日がたつのは早いもので、私の高校時代はあつという間に10年前になってしまいました。目標に向かい頑張っている高校生へのインタビューは、仲間を信じて突き進んでいたあの頃の気持ちを思い出させてくれます。

閉校や校舎の建て替えなど、出身校との別れは寂しさが付き物ですが、そこで過ぎた日々がなくなることはありません。これまで歩んできた道を誇りに思い、精進していきます。(な)

伊勢崎オート

売上金は機械工業の振興・社会福祉の増進などに広く役立てられています

- ◆川口オート場外発売
3/21・22・23・24・25
- ◆第22回日刊スポーツ杯争奪戦
3/29・30・31
- ◆第34回伊勢崎オート出版協会杯争奪戦
4/4・5・6
- ◆第34回報知杯争奪戦
4/11・12・13・14





農業用ビニールハウスなどに被害があった農家への支援

問い合わせ 農政課 (☎27-2757)

■見舞金の支給

対象 100平方メートル以上の農業用ビニールハウス、畜舎などが倒壊した市内の農家
※物置、格納庫は対象になりません

金額 1世帯(農家)当たり5万円

支払方法 被災証明願の提出時に、現金で支給します

■申し込み

期間・時間 3月31日(月)まで・午前9時～午後5時
※土・日・祝日は除きます

会場 市役所北館2階会議室・各支所経済振興室

用意する物 被災証明願、被害状況が分かる写真、印鑑(朱肉を使う物)、本人確認ができる物(運転免許証、健康保険証など)

※被災証明願は申し込み窓口を用意してあります。市ホームページからダウンロードもできます

■廃棄物の無料受け入れ

倒壊した農業用ビニールハウスのパイプや出荷できなくなった農作物を、清掃リサイクルセンター21(赤堀地区は桐生市清掃センター)で、無料で受け入れます。事前に農政課・各支所経済振興室で「被災証明書」の交付を受けてください。

※ビニールハウスの被覆材や基礎ブロックは受け入れできません

■被災証明書の交付

上記廃棄物の搬入や、金融機関への融資の申し込みに必要な「被災証明書」を、農政課・各支所経済振興室で交付しています。詳しくは、お問い合わせください。

期日・時間 平日の午前8時30分～午後5時15分

用意する物 印鑑(朱肉を使う物)、被害状況が分かる写真

そのほかの支援制度

被災状況に応じて利用できることも

今回の大雪でけがをして、重度の障害を負ったときの見舞金や、事業に大きな損害が発生して収入が著しく減少し、生活が困難になったときの税金・医療費の軽減制度など、**被災の程度や個人の状況により制度を利用できる場合があります。**対象とならないこともありますので、各制度の詳細については、それぞれ担当する部署にお問い合わせください。

| 支援制度 | 内容 | 問い合わせ | |
|----------|---|---|---|
| 災害支援など | 災害弔慰金 | 今回の大雪により死亡した人の遺族に、弔慰金(生計維持者が死亡した場合は500万円、そのほかの者が死亡した場合は250万円)を支給します。 | |
| | 災害障害見舞金 | 今回の大雪により重度の障害を負った人に、見舞金(生計維持者の場合は250万円、そのほかの者の場合は125万円)を支給します。 | 社会福祉課(☎27-2748) または県庁危機管理室(☎027-226-2258) |
| | 災害援護資金 | 今回の大雪により負傷、または住居、家財に被害があった人がいた場合、その世帯主は資金の貸し付けを利用することができます。貸付限度額は350万円です。 | |
| 税金・保険料など | 税の申告 | 今回の大雪により被害があった場合、平成27年度(平成26年分)の所得税の確定申告、市・県民税の申告の際、自然災害による雑損控除や被災事業用資産の損失に該当する場合があります。補修費用などの領収書は、申告の時まで保管しておいてください。 | 市民税課(☎27-2716) または伊勢崎行政県税事務所(☎24-4350) |
| | 市税・県税の徴収猶予など | 特別な事情があり、納税が困難であると認められる場合に、市税・県税の徴収の猶予などを受けられることがあります。 | 納税課(☎27-2723) 滞納整理課(☎27-2725) または伊勢崎行政県税事務所(☎24-4350) |
| | 固定資産税の減免 | 今回の大雪により家屋や償却資産が損壊した場合、損壊の程度により固定資産税の減免を受けられることがあります。 | 資産税課(☎27-2721) |
| | 国民健康保険税・介護保険料の減免など | 特別な事情があり、納税・納付が困難であると認められる場合に、国民健康保険税・介護保険料の分割納付や一定期間の納付猶予、減免などを受けられることがあります。 | 国民健康保険課(☎27-2736) 介護保険課(☎27-2742) |
| 障害者福祉など | 国民健康保険・後期高齢者医療の一部負担金、介護保険の利用者負担金、障害者のための各種福祉サービスなどの減免など | 国民健康保険課(☎27-2737) 年金医療課(☎27-2739) 介護保険課(☎27-2743) 障害福祉課(☎27-2753) | |

2月14日・15日の大雪被害に対する支援

見舞金・補助金を交付します

2月14日・15日の大雪により、車庫・カーポートに被害があった人に見舞金を、住宅屋根などに被害があり補修を行った人に補助金を交付します。

現在、ここに掲載した以外の支援制度についても検討しています。詳細については決定次第、本紙および市ホームページなどでお知らせします。

車庫・カーポート被害見舞金

問い合わせ 管財課(☎24-5111・内線2304)

対象 市内に住民登録があり、住宅を所有し、居住している住宅に付随する車庫やカーポートが損壊し、使用できなくなった人

※駐輪場、物置は対象になりません

※今回の大雪による被害であれば、すでに撤去などを終了した場合でも対象になります

金額 1世帯当たり2万円

支払方法 被害届の提出時に、現金で支給します

■申し込み

期間 4月30日(水)まで

※土・日・祝日は除きます

時間 午前9時～午後5時

会場 市役所東館1階特設窓口・各支所庶務課

■用意する物

●被害届(区長の証明があるもの)

●印鑑(朱肉を使う物)

●本人確認ができる物(運転免許証、健康保険証など)

※被害届は市役所管財課・各支所庶務課・各町内の区長宅に用意してあります。市ホームページからダウンロードもできます

り災証明書を発行します

問い合わせ 安心安全課(☎27-2706)

大雪による被害の補償を受けるため保険会社に請求を行う場合に必要な「り災証明書」を、安心安全課・各支所庶務課で発行します。

期日・時間 平日の午前8時30分～午後5時15分

■用意する物

●印鑑(朱肉を使う物)

●被害に遭った物の写真

※写真、またはデジタルカメラや携帯電話などで撮影した画面を提示してください

住宅屋根等補修費補助金

問い合わせ 管財課(☎24-5111・内線2304)

対象 市内に住民登録があり、住宅を所有し、居住している住宅の屋根、雨どい、テラス、ベランダ、壁、下屋などが損壊し、補修が終了した人

※補修工事は、原則として市内の業者に依頼してください

※アンテナ、エアコン、立木、外構、換気扇、給湯器、門扉、太陽光発電パネルなどの補修は対象になりません

金額 補修費(消費税を含む)の30%

※1,000円未満は切り捨てとし、補助金の上限額は20万円です

支払方法 口座振込

■申し込み

期間 3月20日(木)から9月30日(火)まで

※土・日・祝日は除きます

時間 午前9時～午後5時

会場 市役所東館1階特設窓口・各支所庶務課

※5月1日(木)以降は、平日の午前9時から午後5時まで、市役所管財課・各支所庶務課で受け付けます

■用意する物

●申請書

●領収書(写し可)

●補修工事証明書(業者の証明)

●被害届(区長の証明があるもの)

●印鑑(朱肉を使う物)

●本人確認ができる物(運転免許証、健康保険証など)

●振込指定口座を確認できる物(預金通帳など)

※申請書などは、市役所管財課・各支所庶務課・各町内の区長宅に用意してあります。市ホームページからダウンロードもできます



地域活動で伊勢崎を元気に！

県立伊勢崎清明高等学校 まちなか夕市ボランティア



伊勢崎清明高校では、ソフトボール部やJRC部などの生徒の有志が集まり、まちなか夕市でボランティア活動を行っています。まちなか夕市では、買い物をした高齢者の荷物を自宅まで届けたり、高齢者にお茶を出したりしています。準備や片付けにも積極的に参加し、まちなか夕市を支えています。



まちなか夕市ボランティアの
元気の三ナモト

「地域の人とのつながり」

織りの会



織りの会は、市内の小学生を対象に「はたおり体験事業」を行っています。これまでに機織りを体験した児童は2万人以上。未来を担う子どもたちに本市の伝統文化を伝え、子どもたちの郷土愛を育てることで、まちを元気づけます。



織りの会の
元気の三ナモト

「子どもからの感謝の言葉」

県立伊勢崎商業高等学校 商品開発チーム



伊勢崎商業高校の商品開発チームは、地元のさまざまな農産物を使った商品の開発に取り組んでいます。ゴボウを使った揚げ物「伊勢崎ごぼール」などの商品は、文化祭や地域のイベントで販売され、人気を集めています。地元の特産品を使った新たな名物の開発にさらなる意欲を燃やしています。



商品開発チームの
元気の三ナモト

「抜群のチームワーク」

県立伊勢崎興陽高等学校 福祉と人間を学ぶ系列



伊勢崎興陽高校の「福祉と人間を学ぶ系列」の皆さんは、まちなか夕市などで、定期的にハンドマッサージのボランティア活動を行っています。いつも笑顔で接する皆さんは、直接手と手がふれあうハンドマッサージでまちの人たちに元気を届けています。



福祉と人間を学ぶ系列の
元気の三ナモト

「みんなのスマイル」



決定!! いせさき元氣大賞

本市に活力を与え、まち全体を元気にする活動をした個人・団体を表彰する「いせさき元氣大賞」が決定しました。本年度はスポーツや地域活動、音楽活動など分野で活躍した、4個人・7団体が受賞となりました。

問い合わせ 秘書課(☎27-2700)



にしやま かずや
西山 和弥君 (第一中学校3年)

西山君は中学2年生のときから関東駅伝大会などで活躍してきました。1月に行われた、全国都道府県対抗男子駅伝競走大会では、2区で区間賞を獲得し、本県の3位入賞の大きな力となりました。個人でも、ジュニアオリンピック陸上競技で、A 3000m 種目3位に入賞するなど、全国大会で華々しい成績を残しました。

「伊勢崎の元気に貢献できてうれしいです。高校、大学でも駅伝を続けて箱根駅伝で活躍したいです。もっともっと伊勢崎に元気を届けます」

西山君の
元気の三ナモト 「とにかく走る！」

うの ともまさ
宇野 智雅君 (宮郷中学校3年)

宇野君は、宮郷中学校で剣道部部長を務めていました。平成25年度県中学校総合体育大会剣道大会個人戦で優勝、関東中学校剣道大会個人戦でベスト8の好成績を残し、全国大会出場を果たしました。団体戦では大将としてチームをまとめ、関東中学校剣道大会出場の原因力となりました。

「宮郷中学校を代表して自分が受賞できて、とてもうれしいです。中学生で全国大会に出場できましたが、この結果におごることなく練習して、高校ではさらに良い成績を目指します」

宇野君の
元気の三ナモト 「家族と友達」



かわた はなか
河田 華佳さん (境南中学校3年)

河田さんは、平成25年度県中学校総合体育大会水泳競技の自由形400m・800mで優勝、全国中学校総合体育大会水泳競技の同種目でも、共に7位入賞を果たしました。全国大会での好成績が評価され、ジュニアオリンピックに出場したほか、国体の本県の代表選手としても活躍しました。

「元氣大賞受賞を聞いてびっくりしました。自分が頑張ってきたことが認められてうれしいです。高校では3年間インターハイに出場し、メダルを目指します」

河田さんの
元気の三ナモト 「何でも食べること！」



スポーツで伊勢崎を元気に！



音楽で伊勢崎を元気に！

第一中学校吹奏楽部

第一中学校吹奏楽部は、西関東吹奏楽コンクールなど多くのコンクールで高い評価を得ました。演奏会ではお客さんに楽しんでもらおうと、さまざまな工夫を凝らした演出でステージを盛り上げます。



一中吹奏楽部の
元気の三ナモト **「みんなの絆」**

殖蓮中学校吹奏楽部

殖蓮中学校吹奏楽部は、地区の活動への参加や小学校での演奏指導などで、地域を音楽で盛り上げています。西関東吹奏楽コンクールでは日々の練習の成果を発揮し、見事金賞を受賞しました。



殖中吹奏楽部の
元気の三ナモト **「一つの音楽が完成した瞬間」**

赤堀中学校吹奏楽部

赤堀中学校吹奏楽部は、総勢 70 人、「赤中サウンドで感動の音を奏でよう！」をモットーに活動しています。西関東吹奏楽コンクールで金賞を受賞するなど、さまざまなコンクールで好成績を残しました。



赤中吹奏楽部の
元気の三ナモト **「いい演奏ができたときの喜び」**

きたづめ ちひろ 北爪 千尋さん (第三中学校3年)

北爪さんは、第三中学校吹奏楽部に所属し「学生指揮者」を務めるなど部の中心として活躍。小学6年生から始めたフルートは、中学の3年間でその技術が飛躍的に向上しました。腕試しにと挑戦した全日本学生音楽コンクール東京大会フルート部門で優勝、さらに全国大会では第3位に入賞しました。

「いせさき元気大賞受賞を聞いたときはびっくりしました。コンクールで大勢の前で演奏するのは楽しくて、自分も元気になります。これからも音楽を続けて、もっとたくさんの人の心を動かせる音楽を奏でていきたいです」

北爪さんの
元気の三ナモト **「音楽を聴くこと、奏でること」**



固定資産税 閲覧・縦覧できます

固定資産税は、土地・家屋・償却資産を所有している人に課税される税金です。平成26年度の固定資産課税台帳の閲覧と土地・家屋価格等縦覧帳簿の縦覧ができます。

問い合わせ 資産税課 ☎(27)2719

【固定資産課税台帳の閲覧】

固定資産課税台帳に記載されている土地・家屋のうち、納税義務者本人が所有しているものについて、課税の内容を確認できます。

5月上旬に発送予定の納税通知書にも課税台帳と同じ内容を記載します。

対象 納税義務者、納税義務者と同世帯の親族、納税管理人、納税義務者から委任を受けた人、借地・借家人

手数料 無料

※借地・借家人は土地1筆300円で1筆増えるごとに50円加算、家屋1棟300円で1棟増えるごとに50円加算されます

【土地・家屋価格等縦覧帳簿の縦覧】

市内の土地・家屋の評価額が記載された縦覧帳簿を確認できます。土地の納税者は土地、家屋の納税者は家屋について縦覧できます。ただし、

償却資産は対象外です。

対象 納税者、納税者と同世帯の親族、納税管理人、納税者から委任を受けた人

手数料 無料

いずれも
期間 4月1日(火)から6月2日(月)まで

※土・日・祝日は除きます
時間 午前8時30分～午後5時15分

会場 資産税課・各支所納税推進室

用意する物 本人確認ができる物(運転免許証、健康保険証など)、委任を受けた人は委任状、借地・借家人は賃貸借契約書など有償の権利関係を示す書類

【平成26年度用路線価、標準宅地の位置・価格の閲覧】
期間 4月1日(火)から
会場 資産税課・各支所納税推進室
手数料 無料

放射線量 2月の測定結果(一部抜粋)

市内の定点測定地点では、測定値が除染の要件(毎時0.23マイクロシーベルト)を超えた場所はありませんでした。

問い合わせ 環境保全課 ☎27-2733

| 測定場所 | 測定日 | 測定値(単位:マイクロシーベルト/時間) | | |
|---------------|-------|----------------------|-------|-------|
| | | 地表 | 50cm | 1m |
| 市役所 | 4日(火) | 0.116 | 0.102 | 0.099 |
| 赤堀支所 | 4日(火) | 0.113 | 0.109 | 0.096 |
| あずま支所 | 4日(火) | 0.091 | 0.082 | 0.083 |
| 境支所 | 4日(火) | 0.085 | 0.073 | 0.065 |
| 三郷公民館 | 4日(火) | 0.141 | 0.117 | 0.119 |
| 宮郷公民館 | 4日(火) | 0.120 | 0.110 | 0.097 |
| 名和公民館 | 4日(火) | 0.116 | 0.124 | 0.107 |
| 豊受公民館 | 4日(火) | 0.106 | 0.103 | 0.089 |
| 境采女公民館 | 4日(火) | 0.088 | 0.081 | 0.079 |
| プリティータウンの丘磯沼荘 | 4日(火) | 0.140 | 0.111 | 0.103 |
| 香林町一丁目公民館 | 5日(水) | 0.075 | 0.070 | 0.078 |
| 香林町二丁目会議所 | 5日(水) | 0.067 | 0.064 | 0.064 |
| 野町区公民館 | 5日(水) | 0.080 | 0.088 | 0.070 |
| 磯住民センター | 5日(水) | 0.081 | 0.078 | 0.067 |
| 西野住民センター | 5日(水) | 0.055 | 0.057 | 0.062 |

※測定値については、簡易測定のため参考値です

市民スポーツの日 施設の無料開放

毎月第1日曜日は、市民スポーツの日です。運動施設を無料で開放しますので、ぜひ利用してください。

期日 4月6日(日)

※天候などの理由で中止する場合があります

時間 午前9時～午後5時

※華蔵寺公園運動施設は午前9時・11時・午後1時・3時の4回(各1時間45分)

会場・種目

●華蔵寺公園運動施設管理事務所 ☎23-7015

- 市庭球場=テニス・ソフトテニス
- 市陸上競技場=陸上
- 市民体育館(小体育室)=卓球
- 市民体育館(トレーニング室)=トレーニング
- 市民体育館(柔道場・剣道場)=お遊びランド・チャレンジランド
- 第二市民体育館=バドミントン

●赤堀運動施設管理事務所 ☎62-1930

- 赤堀体育館=バドミントン・卓球・バレーボールなど

●あずま運動施設管理事務所 ☎62-7271

- あずま総合運動公園テニスコート=テニス・ソフトテニス

●境運動施設管理事務所 ☎74-1113

- 境体育館=バドミントン・卓球など

対象 市内に在住または在勤・在学の人

※小学生以下の子どもは保護者と一緒に利用してください

申し込み 当日直接会場へ

問い合わせ 各運動施設管理事務所



新潟県長岡市から除雪支援 国内友好親善都市の絆を確認



華蔵寺公園運動施設での除雪作業



歩道の除雪作業



除雪支援をしてくれた
長岡市職員の皆さん

2月14日から15日にかけて記録的な積雪となった本市に、友好親善都市である新潟県長岡市から、職員6人が除雪作業の支援に来てくれました。2月20日・21日の2日間、市民病院周辺や華蔵寺公園運動施設、宮郷小学校・宮郷第二小学校周辺などで除雪作業が行われました。

長岡市へは、新潟県中越地震(平成16年)・中越沖地震(平成19年)の時に本市から職員を派遣しています。友好親善都市として、長岡市との絆がより強まりました。

さまざまな市民団体の皆さん、市民の皆さんにも市内の除雪作業をしていただきました。心から感謝申し上げます。

寿のつどい 地域の皆さんに感謝



お茶席で緊張気味の子どもたち

2月25日、第四保育所で地元寿町の長寿会や婦人会の皆さんを招いて、「寿のつどい」が開かれました。4月に小学校に上がる5、6歳の園児が、お世話になった地域の皆さんにお礼の気持ちを込めて、和太鼓の演奏を元気に披露。演奏後は伝統的なお茶の作法を学び、ちょっぴり苦い抹茶を地域の皆さんといただきました。

史跡女堀シンポジウム 「女堀」の謎に迫る！



女堀について語る峰岸さん

2月23日、赤堀公民館で「史跡女堀シンポジウム」が開催されました。本市出身で東京都立大学名誉教授の峰岸純夫さんをはじめとした研究者の皆さんが、さまざまな視点から女堀の謎の考察を発表しました。造られた年代や目的など、文献に記録が残っていない女堀の謎に、来場者は興味深く耳を傾けていました。

TOPICS 市立伊勢崎高等学校が閉校

3月3日、市立伊勢崎高等学校の閉校式が行われ、21年の歴史に幕を下ろしました。今後は四ツ葉学園中等教育学校として、新たに歴史を刻んでいきます。



市立伊勢崎高等学校の歩み

- 平成5年 4月 市立女子高等学校から市立伊勢崎高等学校に校名を変更、男女共学校となる
- 6年 1月 校歌、校旗完成
- 9月 体育館完成
- 12年 7月 中国馬鞍山市第二中学校と友好姉妹校となる
- 18年 9月 演習室、生徒会室、体育館棟間通路完成
- 20年 8月 職員室拡張、演習室、多目的実習室など完成
- 21年 4月 四ツ葉学園中等教育学校開校(市立高校と並置)
- 11月 新校舎完成
- 26年 3月 閉校
卒業生は21年間で3,882人



①市立伊勢崎高校最後の卒業生／②卒業生代表による別れの言葉／③校旗収納／④校歌斉唱



桜井洸貴さん
(太田市)
平成25年度
卒業生

「四ツ葉学園のたくましい後輩にバトンを託しました。母校の校名はなくなってしまいますが、僕たち卒業生の心の中にはいつでも残っています」



潮来美由紀さん
(佐波郡玉村町)
平成18年度
卒業生

「市立伊勢崎高校の校名がなくなってしまうのは少し寂しいです。自転車で毎日片道1時間かけて玉村から通ったのはいい思い出です」



宮田丈弘さん
(山王町)
平成10年度
卒業生

「私が入学した時は、校舎ができたばかりの真新しい学校でした。校名はなくなっても、四ツ葉学園として、さらに発展してほしいです」

卒業生の声

情報掲示板

いせさき情報メールに登録を!

気象、避難勧告・指示などの防災情報や地域の防犯情報などを、いせさき情報メールとして配信しています。災害時には、防災無線や広報車などの緊急放送が聞き取れないこともあります。いざというときに確実に情報を得られるよう、いせさき情報メールに登録をしておきましょう。

登録の方法 携帯電話で次のメールアドレスに空メールを送信してください。
isasaki645001@once.88island.jp
問い合わせ 安心安全課 (☎27-2706)



グリーンフェスタ2014 参加者募集

5月3日(祝)・4日(祝)に華蔵寺公園で開催する「グリーンフェスタ2014」の、ボランティアスタッフと教室参加者を募集します。

【ボランティアスタッフ】

時間 午前8時30分～午後3時
対象 高校生以上の人

【コンテナガーデン教室・ハンギングバスケット教室参加者】

期日・時間

- コンテナガーデン教室=3日午後1時～2時30分
- ハンギングバスケット教室=4日午後1時～2時30分

対象 市内に在住または在勤・在学の学生
定員 各30人(抽選)

参加料 1,000円

申し込み・問い合わせ 電話、またはメールに住所・氏名・年齢・電話番号・教室は希望教室名を記入の上、公園緑地課 (☎27-2768、✉kouen@city.isesaki.lg.jp)
締切日 4月15日(火)

- 伊勢崎市役所 ☎0270-24-5111
- 赤堀支所 ☎0270-62-1151
- あすま支所 ☎0270-62-1311
- 境支所 ☎0270-74-1111

開庁時間 午前8時30分～午後5時15分
■火災情報案内(24時間) ☎0180-99-2999
■救急テレホンサービス(24時間) ☎0270-23-1299

お知らせ

**高齢者の徘徊行動に
位置情報サービス**
介護保険課(☎272744)
 認知症などの高齢者が徘徊して行方が分からなくなったり、ときに、電話やインターネットで位置を確認できる機器を貸し出します。介護者がすぐに現地へ行けない場合は、係員が向かうこともできます。詳しくは問い合わせください。

利用料
 インターネットでの確認

対象 市内に在住し、徘徊が認められる在宅の高齢者などを介護している人

位置情報サービス
 介護保険課(☎272744)
 認知症などの高齢者が徘徊して行方が分からなくなったり、ときに、電話やインターネットで位置を確認できる機器を貸し出します。介護者がすぐに現地へ行けない場合は、係員が向かうこともできます。詳しくは問い合わせください。

水道メーターボックス内には給水装置以外のものを設置しないでください
水道局給水課(☎301230)
 水道メーターボックス内に止水栓、メーター以外の制御器、浄水器などが取り付けられている事例が見つかり、メーターの正常な作動や交換業務に支障を来しています。

※機器のバッテリー交換などの費用は自己負担です。機器の貸し出しなどに掛かる基本料金は市が負担します

●電話での確認☎1回200円(税抜き)
 ●現場急行☎1回1万円(税抜き)

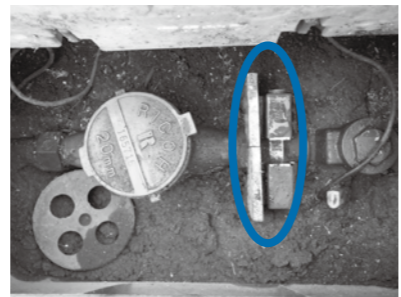

▲浄水器が取り付けられた水道メーター

水道メーターを交換します
水道局総務課(☎301230)
 設置してから7年経過した水道メーターを交換します。該当する家庭には、事前にはがきでお知らせします。腕章

メーターボックス内には、給水装置以外の機器は設置しないでください。

図書館インフォメーション

http://www.library.isesaki.gunma.jp

伊勢崎市図書館 ☎23-2346

4月の休館日 水曜日・24日(木)・29日(祝)

■としょかんこども会
「だるまちゃんごろんだ」による読み聞かせ
期日 4月5日(土)
時間 午後2時30分開始

あすま図書館 ☎62-9988

4月の休館日 月曜日・25日(金)・29日(祝)

■名作シアター
「海底2万マイル」
期日 4月9日(水)
時間 午後1時30分開始

■おはなしタイム
「しろつめ草の会」による読み聞かせ
期日 4月12日(土)
時間 午前11時開始

■アニメシアター
「大決戦!超ウルトラ8兄弟」
期日 4月20日(日)
時間 午後1時30分開始

赤堀図書館 ☎63-1200

4月の休館日 1日(火)・15日(火)・25日(金)

■ときめきブックカフェ
「子馬の会」による読み聞かせ
期日 4月5日(土)
時間 午後2時開始
会場 赤堀芸術文化プラザ
内容 読み聞かせ、ティータイム

境図書館 ☎74-0209

4月の休館日 月曜日・25日(金)・29日(祝)

■「たんぼほの会」による読み聞かせ
期日 4月12日(土)
時間 午前11時開始

■名作映画会
「人生、いろいろ」
期日 4月13日(日)
時間 午後2時開始

市民プラザ図書室 ☎32-9488

4月の休館日 8日(火)・22日(火)

おすすめ新着図書情報

■がっこうのおぼけずかん

斉藤洋/作
 宮本えつよし/絵
 もし学校に忘れ物をして、夜に行ってしまう。特にいけないのは、理科室。なぜなら、夜の理科室はおぼけ天国で…。でも、このお話を読めば大丈夫。怖いけど面白い、学校のおぼけのお話8編を紹介しします。

■ラ・プッツン・エル 6階の引きこもり姫

名木田恵子/著
 少女は親と闘ってマッシュンに引きこもり、自分を「ラ・プッツン・エル」と名付けた。双眼鏡で「少年」を見つけたとき、止まっていた何かが動き始め…。



まゆドーム

子供のもり公園伊勢崎 ☎31-3778 http://www.mayu-dome.jp

| 体験学習名 | 期日・時間 | 対象 | 定員(先着順) | 内容 | 参加料 | 申し込み |
|----------------------|-----------------------------------|---------------------|---------|---|-----|--------------------|
| びゅんびゅんごまを作って遊ぼう | 4月6日(日) 午後1時30分 | 4歳から中学生 | 15人 | 牛乳パックをリサイクルして、よく回るびゅんびゅんごまを作って遊びます | 無料 | 3月26日(水) 午前9時30分から |
| 自然と遊ぼう ～ネイチャーゲーム～ | 4月13日(日) 午後1時30分 | 4歳から中学生 までとその保護者 | 25人 | 楽しいゲームを通して、春の草木や生き物など自然の素晴らしさを味わいます | 無料 | |
| スプリングコンサート | 4月20日(日) 午後1時30分 | 誰でも参加できます | なし | 市民吹奏楽団による演奏を、春の公園で楽しめます ※雨天中止 | 無料 | |
| みんなで こいのぼり作り | 4月27日(日) ●午前10時30分 ●午後1時30分 | 誰でも参加できます | なし | 大きな白いこいのぼりに、みんなでいろいろな形のスタンプを押して、空高く揚げます | 無料 | 当日直接会場へ |
| 家族で楽しむ 3人体操 | 4月29日(祝) 午後1時30分 | 誰でも参加できます | なし | 家族や仲間同士で体験できる3人体操で、遊びながら楽しく体を動かします | 無料 | |

小学3年生以下の子どもは保護者の付き添いが必要です

4月の休館日…1日(火)・8日(火)・15日(火)・22日(火)・23日(水)・30日(水)

期日 4月16日(水)
時間 午後2時開始
会場 市役所本館5階職員研修室
定員 7人(先着順)
申し込み 当日午後1時30分から1時50分までに直接会場へ

傍聴(申し込み)
教育委員会会議定例会
教育委員会総務課
 (☎272785)

を付けた施工業者が訪問しますので、ご協力をお願いします。

期間 4月上旬から9月下旬まで
※土・日・祝日も実施します

市民病院の内科初診受け付けが一部変わります
市民病院医療サービス課
 (☎255022)

4月から、平日の内科の初診には、救急の場合を除き、かかりつけ医の紹介状が必要となります。病気かなと思ったときには、まず、かかりつけ医を受診しましょう。かかりつけ医が病状を判断し、必要に応じて市民病院などの医療機関を紹介いたします。ご理解、ご協力をお願いします。

献血にご協力ください

全血献血 (200ml・400ml)

期日 3月24日(月)
時間 午前9時30分～午後4時
※正午から午後1時までを除きます
会場 市役所本館1階
問い合わせ 社会福祉課(☎27-2748)



ランチタイムコンサート

広報いせさき3月1日号でお知らせしたランチタイムコンサートは、都合により会場を市役所東館5階第1会議室に変更して開催します。
期日 3月19日(水)
時間 午後0時15分～0時45分
内容 二胡の演奏
入場料 無料
問い合わせ 企画調整課(☎27-2707)

伊勢崎駅高架下 無料駐輪場が 完成します



4月1日(火)から、伊勢崎駅高架下無料駐輪場の利用を開始します。
駅南駐輪場は3月31日(月)で閉鎖しますので、注意してください。

駐輪台数 約1,300台
※高架下駐輪場南側出入口は、道路工事のためしばらくの間使用できません。北側出入口を利用してください
問い合わせ 交通政策課(☎27-2734)



参加料 6000円(バス代、保険料など)
※中学生以下は4000円
申し込み 3月24日(月)から5月20日(火)までに参加料を添えてスポーツ振興課へ
問い合わせ 伊勢崎山岳会(☎23-5632・橋爪)

ジュニアトライアスロン教室
スポーツ振興課(☎27-2747)
期日 4月12日(土)
時間 午前7時あずまウォーディング集合
会場 あずまウォーディング周辺
対象 市内の健康な小・中学生で体調を整え参加できる人
※保護者の付き添いが必要です
定員 20人(先着順)
種目 小学3年生以下
00メートル、バイク2キロ

市民登山教室
スポーツ振興課(☎27-2747)
期日 5月20日(火)
時間 午後7時～9時
会場 北公民館
参加料 500円
申し込み 3月26日(水)から4月4日(金)までに電話で市トライアスロン協会(☎23-9080)へ

ソフトテニス教室
華蔵寺公園運動施設管理事務所(☎23-7015)
期日 4月12日から5月31日までの土曜日(全6回)
時間 午前10時～正午
会場 市庭球場
対象 市内に在住または在勤・在学の人
※18歳以上の人
※国籍は問いません

ゼロから始めるランニング教室
スポーツ振興課(☎27-2747)
期日・時間 土曜日コース 4月5日から26日までの土曜日・午前10時～11時30分(全4回)
水曜日コース 4月9日から30日までの水曜日・午後7時30分～9時(全4回)
※いずれも雨天の場合は順延します
会場 西部公園
対象 20歳以上のランニング初心者
定員 各20人(先着順)
内容 ウォーキング、ジョギング、ランニングなどを行います
※最終日は約3・5キロメートルのコースを走ります
参加料 1回500円(保険料、教材費など)
申し込み 3月25日(火)から電話で西部スポーツクラブ事務局(☎22-2338)へ

早朝テニス教室

期日 4月6日から5月25日までの日曜日(全8回)
時間 午前6時30分～8時30分
会場 市庭球場
対象・定員・参加料
●一般(市内に在住または在勤の人) = 70人(先着順)・1,500円
※高校生・大学生は除きます



●ジュニア(市内の小学4年生から中学3年生) = 30人(先着順)・500円
申し込み・問い合わせ 3月23日(日)から30日(日)までに参加料を添えて華蔵寺公園運動施設管理事務所(市民体育館内、☎23-7015)
※1人の申し込みで2人分まで受け付けます
※ジュニアの申し込みは保護者の付き添いが必要です
※施設の年間利用の定期券を持っている人の申し込みは、3月26日(水)から受け付けます

募集

災害時外国人支援
ボランティアを募集します
国際課(☎27-2731)

震災など大規模な災害が発生したときに、外国人の相談にのりたり必要な情報を提供したりするボランティアを募集します。
対象 18歳以上で外国語の日常会話程度の通訳と翻訳ができる人
※高校生は除きます
※日本国籍でない人は、在留資格があることが必要です
申し込み 国際課にある申込書に必要事項を記入の上、直接国際課へ
※申込書は市ホームページからダウンロードできます
国際課(☎27-2731)

スポーツ

市民体育館の利用を再開します
華蔵寺公園運動施設管理事務所(☎23-7015)

耐震改修工事の完了に伴い、4月2日(水)から市民体育館の利用を再開します。
管理事務所は3月19日(水)から市民体育館1階に移転します。
早朝ソフトテニス教室
境運動施設管理事務所(☎74-1113)
期日 4月13日から5月18日までの日曜日(全6回)
時間 午前7時～9時
会場 境上武公園テニス場
対象・定員
●市内の小学3年生から小学6年生 20人(先着順)
●市内の中学生 20人(先着順)
●市内に在住または在勤・在学の人

はつらつウォーキング教室(運動教室)

4月のテーマ
春爛漫、ちょっとそこまで「歩いてみたい」

外を歩くのに良い季節になりました。教室に参加して、散歩する習慣を身に付けましょう。

期日 4月6日(日)
※雨天の場合は中止
時間 午前9時30分～11時
対象 健康づくりに関心があり、運動制限のない人
内容 ストレッチ、筋力トレーニング、ウォーキングなど
参加料 無料
用意する物 タオル・飲み物
申し込み 当日直接会場へ



6会場
同時開催

西部公園 いせさき市民のり公園
粕川公園 赤堀コミュニティひろば
国定公園 境ふれあいパーク
※内容はどの会場も同じです

問い合わせ 健康管理センター(☎23-6675)

休日の漏水などの連絡先

竜宮浄水場(☎24-1760)または下記の水道指定工事店へ連絡してください。

- 4月 5日(土) 須田設備工業 ☎62-2349
- 4月 6日(日) 小林保全設備 ☎24-1155
- 4月12日(土) 丸橋設備 ☎25-2412
- 4月13日(日) 中央水道 ☎25-1592

次の地域の連絡先は、以下のとおりです。
 ● 境島村の利根川右岸地域(本庄市給水区域)
 =本庄市水道課(☎0495-22-2151)
 ● 境平塚の利根川右岸地域(深谷市給水区域)
 =深谷市水道工務課(☎048-574-6661)

美文字を書こう

あずま公民館(☎62-0115)

期日 4月14日・28日・5月12日・26日の月曜日(全4回)

時間 午後2時～4時

会場 あずま公民館

対象 あずま公民館内(先着順)

定員 20人(先着順)

内容 ボールペンと筆ペンを使ってきれいな字を書くことを学びます

参加料 無料

申し込み 3月26日(水)から直接または電話であずま公民館へ

ボクシングエクササイズ教室

あずま公民館(☎62-0115)

期日 4月11日・18日・25日の金曜日(全3回)

時間 午後7時30分～9時

会場 あずま公民館

対象 市内に在住の人

定員 30人(先着順)

参加料 無料

申し込み 3月27日(木)から直接または電話であずま公民館へ

地域包括支援センター ADL体操教室

地域包括支援センター(☎27-2745)

期日 4月15日(火)

時間 午前10時～11時30分

会場 華蔵寺公園野外ステージ

内容 八木節や和太鼓、屋台ばやし、古武道など、市内の各種団体が日頃の練習の成果を披露します。

期日 4月6日(日)

時間 午前10時～午後3時

会場 華蔵寺公園野外ステージ

高齢福祉課

期日 5月12日(月)から平成27年3月9日(月)まで(全20回)

※期日や時間など、詳しくは問い合わせください

会場 ふくしプラザほか

対象 市内に在住の60歳以上の

※以前受講した人は除きます

定員 30人(先着順)

内容 健康に関する講義、体験学習や仲間づくりなど

参加料 無料

※内容によって実費が掛かります

申し込み・問い合わせ 4月4日(金)から18日(金)までの午前9時から午後5時までに本人が直接ふくしプラザ(☎26)7733)

※4月8日(火)・15日(火)は休館です

4月 日曜日・祝日の当番医

消防本部救急テレホンサービス(☎23-1299) 休日・夜間に診療している病院を案内しています。

| 内科・外科・耳鼻咽喉科・眼科 | 歯科 | 小児科 |
|---|--|--|
| ● 午前8:30～翌午前8:30＝医師会病院 ※耳鼻咽喉科・眼科の受付時間は午前8:30～午前11:30 | ● 午前10:00～午後2:30＝伊勢崎歯科医師会休日歯科診療所(社会福祉会館内、上泉町、☎23-2772) | 【日曜日・祝日】 ● 午前8:30～午後5:00＝医師会病院 ● 午後5:00～翌午前8:30＝市民病院 ※午後5:00以降は、専門医でない場合があります。事前に問い合わせください 【月～土曜日(祝日を除く)の夜間診療】 ● 午後8:00～午後11:00＝医師会病院 |

春の感染症に注意しましょう！
 春先は、麻疹(はしか)や風しんが流行しやすい時季です。
 予防接種の対象の人は早めに接種しましょう。



● 医師会病院＝伊勢崎佐波医師会病院(下植木町、☎24-0111) ● 市民病院＝伊勢崎市民病院(☎25-5022)

市消防団 消防ポンプ自動車を更新

市では、市内の消防団に配備されている消防ポンプ自動車を、最新鋭の車両に順次更新することにより、消防力の強化・充実を図っています。本年度、第1方面隊第12分団と境方面隊第11分団が保有する車両を更新しました。



問い合わせ 消防本部総務課(☎25-3511)

催し

華蔵寺公園花まつり

文化観光課(☎27-2759)

華蔵寺公園では、3月下旬から4月上旬に桜の花が、4月中旬から5月中旬にツツジの花が、それぞれ見頃を迎えます。桜の開花期間は午前0時まで、桜の開花期間の終了後は午後11時まで、園内をちようちんでライトアップします。ぜひ、お越しください。

期間 4月1日(火)から5月20日(火)まで

講座

ベビータンズ教室

北公民館(☎25-4547)

期日 4月15日(火)

時間 午前10時～11時30分

講座

ADL体操教室

地域包括支援センター(☎27-2745)

期日 4月9日(水)・5月14日

時間 午前10時～11時30分

会場 華蔵寺公園野外ステージ

内容 ADL体操は、日常生活に必要な動作能力の維持・向上と介護予防を目的とした、高齢者向けの体操です。

催し

エコアートフラワー教室

清掃リサイクルセンター21(☎32-3166)

期日 4月8日(火)

時間 午前10時～正午

会場 清掃リサイクルセンター

対象 市内に在住または在勤・在学の人

定員 15人(先着順)

内容 アートフラワーをガラス瓶に入れて置物を作ります

参加料 2000円(材料費)

申し込み 3月25日(火)午前9時から電話で清掃リサイクルセンター21へ

生涯学習課(☎27-2794)

お琴教室

期日 4月6日・13日・20日の日曜日(全3回)

時間 午後1時30分～2時

● 午後2時10分～2時40分

● 午後2時50分～3時20分

会場 あずま公民館

対象 市内に在住の琴の初心者

定員 各3人(先着順)

参加料 無料

申し込み 3月25日(火)午前9時から直接または電話で生涯学習課へ

華蔵寺公園遊園地

☎25-4478 http://www8.wind.ne.jp/kezouji/

夜間営業
 期間 4月1日(火)から7日(月)まで
 営業時間 午前9時～午後9時

営業時間延長
 期間 4月12日(土)から5月18日(日)までの土・日・祝日
 営業時間 午前9時～午後6時
 ※天候により変更になる場合があります
 ※4月は無休で営業します

日程変更
仮面ライダー鎧武/ガイムショー
 期日 3月21日(祝)
 時間 ● 1回目＝午前11時開始
 ● 2回目＝午後2時30分開始
 会場 華蔵寺公園屋外ステージ
 ※観覧無料
 ※天候により変更になる場合があります

特定健診、がん検診、結核検診などの受診券が変わります

市では、40歳以上で市の国民健康保険に加入または生活保護を受給している人、および後期高齢者医療制度に加入している人を対象に、健康診査として「ひまわり健診」や「すこやか健診」を実施してきました。平成26年度から、健診の名称を「特定健康診査」「後期高齢者健康診査」とし、下図のとおり受診券を改めます。

また各種がん検診や結核・肺がん検診、歯周疾患検診、肝炎ウイルス検診についても、それぞれに発行していた受診券を統一した「受診券(シール)」に変更します。

※健診(検診)の内容に変更はありません

受けてください。 命を守る大切な健診(検診)。

「けんしん」には、健康であるかどうかを確かめる「健診」(健康診査を略したもの)と、がんなど特定の病気の有無を調べる「検診」の2種類があります。

健康のありがたさは、失って初めて気付く人が多いといわれます。あなたの健康や命を守るのはあなた自身です。まずは健診(検診)を受けてください。

特定健康診査の検査内容

- 特定健診として、問診、尿検査、身体計測、腹囲、血圧測定、診察、血液検査
- 健康づくり検査として、希望により心電図、眼底、血液(貧血、肝腎機能)検査

後期高齢者健康診査の検査内容

- 健康診査として、問診、尿検査、身体計測、血圧測定、診察、血液検査
- 健康づくり検査として、希望により心電図、眼底、血液(貧血、肝腎機能)検査

がん検診、そのほかの検診

結核・肺がん検診、胃がん検診、大腸がん検診、前立腺がん検診、子宮頸がん検診、乳・甲状腺がん検診、肝炎ウイルス検診、骨粗しょう症検診、歯周疾患検診

20歳～39歳の女性

平成25年度まで

- がん・骨粗しょう症検診受診券

↓
平成26年度から
新様式 がん検診等
受診券(シール)

※子宮頸がん検診だけです

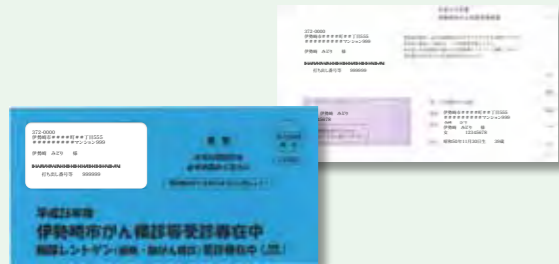

問い合わせ

- 各保健センター(下記参照)

対象者には、4月上旬にそれぞれの健診(検診)の案内通知と受診券を郵送します。通知が届いたら、必ず内容を確認してください。

なお職場の健診や人間ドックを受ける場合は、市の健診(検診)を受ける必要はありません。

問い合わせ

- 健康管理センター(☎23-6675)
- 赤堀保健福祉センター(☎20-2210)
- あずま保健センター(☎62-9918)
- 境保健センター(☎74-1363)
- 健康づくり課(☎27-2746)

40歳以上で社会保険や 共済組合などに加入している人

特定健康診査は、加入している保険者が実施しています。詳しくは、職場の健康保険の担当者などに問い合わせてください。

特定健診受診時に、市が実施する健康づくり検査(心電図、眼底、血液(貧血、肝腎機能)検査)を無料で追加できます。ただし、実施時期は5月から12月までで、実施している医療機関に限られますので、詳しくは各保健センターにお問い合わせください。

平成25年度まで

- 結核・肺がん検診受診票
- がん・骨粗しょう症検診受診券
- 歯周疾患検診受診票

↓
平成26年度から
新様式 がん検診等
受診券(シール)

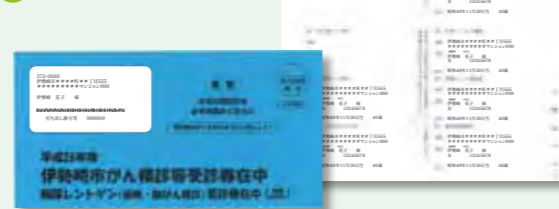

問い合わせ

- 各保健センター(左記参照)

後期高齢者医療制度に 加入している人

平成25年度まで

- すこやか健診受診票

↓
平成26年度から
新様式 後期高齢者
健康診査受診券



平成25年度まで

- 結核・肺がん検診受診票
- がん・骨粗しょう症検診受診券

↓
平成26年度から
新様式 がん検診等
受診券(シール)



問い合わせ

- 各保健センター(左ページ参照)
- 年金医療課(☎27-2739)

40歳以上で ■市の国民健康保険に加入 している人 ■生活保護を受給している人

平成25年度まで

- ひまわり健診受診票
- すこやか健診受診票

↓
平成26年度から
新様式 特定健康診査
受診券

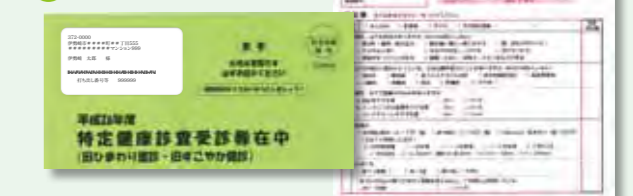

平成25年度まで

- 結核・肺がん検診受診票
- がん・骨粗しょう症検診受診券
- 歯周疾患検診受診票

↓
平成26年度から
新様式 がん検診等
受診券(シール)



問い合わせ

- 各保健センター(左ページ参照)
- 国民健康保険課(☎27-2737)

広告のページ

4月の各種相談 (祝日は除きます)

| 内容 | 期日 | 時間 | 会場 | 申し込み・問い合わせ |
|--------------------------|-------------------------------|------------------------------|---------------------|---|
| 東日本大震災 避難者総合相談 | 月～金曜日 | 午前8時30分～午後5時15分 | 総務部総務課 | 同左 (☎27-2701) |
| 人権・法律・行政相談 | 4日(金) | 午後2時～4時 | 市役所東館5階 第1会議室 | 3月28日(金)から電話で 人権課 (☎27-2730) |
| | 8日(火) | | あずま支所3階 第1・第3会議室 | 4月1日(火)から電話で あずま支所庶務課 (☎62-9904) |
| | 15日(火) | | 境支所2階 第2・第3会議室 | 4月8日(火)から電話で 境支所庶務課 (☎74-0084) |
| | 18日(金) | | 市役所東館5階 第1会議室 | 4月11日(金)から電話で 人権課 (☎27-2730) |
| | 22日(火) | | 赤堀支所2階 第2・第3会議室 | 4月15日(火)から電話で 赤堀支所庶務課 (☎62-9790) |
| 消費生活相談 | 月～金曜日 | 午前9時～午後4時 | 消費生活センター | 同左 (☎20-7300) |
| 児童家庭相談 | 月～金曜日 | 午前8時30分～午後5時15分 | 子育て相談センター | 同左 (☎22-1151) |
| | 16日(水) | 午前10時～午後1時 | あやめ児童館 | 同左 (☎62-9977) |
| | 23日(水) | | 境児童センター | 同左 (☎70-6100) |
| 母子(ひとり親)相談 | 月～金曜日 | 午前8時30分～午後5時15分 | 子育て相談センター | 児童家庭課 (☎27-2798) |
| 教育相談 | 月～金曜日 | 午前9時～午後5時 ※受け付けは午後4時15分まで | 教育研究所 | 同左 (☎30-1234) |
| 青少年相談 | 月～金曜日 | 午後1時～5時 | 青少年指導センター | 同左 (☎27-8080) |
| 高齢者健康相談 | 10日(木)・24日(木) | 午後1時30分～2時30分 | ふくしプラザ | 同左 (☎26-7733) |
| 高齢者悩みごと相談 | 木曜日 | 午前10時～正午 午後1時～3時 | ふくしプラザ | 同左 (☎26-7733) ※電話相談は☎26-7744 |
| 年金相談 | 24日(木) | 午前9時30分～午後4時 | 境支所住民福祉課 | 4月17日(木)から電話で 境支所住民福祉課 (☎74-0237) |
| 生活保護相談 | 月～金曜日 | 午前8時30分～午後5時15分 | 社会福祉課 | 同左 (☎27-2749) |
| 心配ごと相談 | 月曜日 | 午後1時～4時 ※受け付けは午後3時まで | 社会福祉協議会 | 同左 (☎25-4546) |
| | 火曜日 | | 赤堀保健福祉センター | 同左 (☎62-0066) |
| | 金曜日 | | 境地域福祉センター | 同左 (☎74-5294) |
| | 2日(水)・9日(水)・ 16日(水)・23日(水) | | 高齢者 生きがいセンター | 同左 (☎20-2666) |
| | 25日(金) | | 境社会福祉センター | 同左 (☎74-7337) |
| | 28日(月) | | ふれあいセンター | 同左 (☎32-8086) |
| 農地相談 | 水曜日 | 午前8時30分～午後4時 | 農業委員会事務局 | 同左 (☎27-2782) |
| 土・日曜日納税相談 ※市税の納付もできます | 土・日曜日 | 午前9時～午後3時 | 市役所本館1階 3番窓口 | 納税課 (☎27-2723) ※27日(日)はスペイン語・ ポルトガル語の通訳がいます |
| 外国人相談 | 月・水・金曜日 | 午後1時30分～4時30分 | 市役所東館2階 相談室2 | 国際課 (☎27-2731) |

土・日曜日納税相談《英語》

About Tax Payment Window

Date : Every Saturday and Sunday

Time : 9:00 a.m. ~ 3:00 p.m.

※ We have an interpreter who can speak Spanish and Portuguese on April 27th (Sun) .

Place : City office Hon-Kan 1st floor , window No.3.

Contents : You can pay or consult about following taxes.

Kind of Tax : Prefectural・Municipal Inhabitant Tax , Fixed Asset Tax , Light Vehicle Tax , National Health Insurance Tax

Contact : Tax Payment Division (Nozei-ka) ☎27-2723

外国人相談《英語》

Counseling Service For Foreigners

Date : Every Monday, Wednesday and Friday

Time : 1:30 p.m. ~ 4:30 p.m.

Place : City office Higashi-Kan 2nd floor, Counseling Room 2.

Contents : You can consult about several procedures at the City office or ask about the details of notice came from City office and so on.

Contact : International Affairs Division (Kokusai-ka) ☎27-2731